京城日報
二月五日（月）夕刊

ホーロー看板
合名會社 木山標記本店
大阪住吉區アベノ筋四 電話代表天王寺五五一

恩赦に備へる法務局の打合せ
恩典に浴する者は一萬人を超えやう

二月十一日の佳節を期して恩赦の勅令は略豫定的となつたが、恩赦令が發布さるれば當日の午後十二時までに實施を了さねばならぬ必要上、本府法務局ではまだ恩赦の範圍が決定されてはゐないが、大體明治三年御大典、大正十三年御成婚の場合その他の前例に基準を置き調査を進める事になり、五日法務局參觀に笠井局長以下大原行刑課長、宮本法務課長その他事務官參集、打合を遂げた、目下全鮮に於ける在監者一萬九千名中受刑者は約一萬六千名で恩赦發布までに刑の確定する者もあるべく、從つて發布當日恩典に浴する者の數は未定であるが、大體受刑者の七割見當で、これが調査のため法務局、全鮮各刑務所・裁判所・檢事局は連日徹夜狀態を現出する事にならう、殊に復權者は受刑の執行を終つてから十年以上を經過した者といふ制限となつてゐるので、法務局では十年以前の判決謄本を全鮮裁判所から取寄せて調査する等で相當困難な仕事である

緊張味を見せぬ
貴族院本會議（五日）

【東京電話】五日の貴族院本會議は午前十時十五分開會、日程に入るに先立ち去る二日田中館愛橘氏（無所屬）より提出された大阪飛行場に關する質問趣意書につき田中館氏の趣旨説明を許す

田中館愛橘氏（無所屬）大阪は西日本に於ける商工業の中心地で、將來國際飛行場として各國の飛行機が此處に發着するは明かである、然るに現在木津川飛行場はその場所狹隘周圍に煙突多く濃霧がかかれば危險極まりないものでこれは我國の資格なる關係もある、飛行場を斯くの如く輕々に附するといふことは日本の恥辱である、今日航空機の系統は歐米や滿洲國として安眠を許さぬ状態にある我が國は米國の航空路として世界の要衝となるであらう

と世界航空機の現状と航空路に飛行場の設備の重要性を長々と例の雄辯たつぷりな隨筆的口調で說けば、岡田遞相が答辯した

南遞相 大阪飛行場移轉問題に就ては當局も飛行場の狹隘で不適當なことは認め、大阪側の代表者を招いて協議し苦心してゐるが、移轉することについては今建設の餘地はない、又飛行場問題については技術的困難があるので、ともかく安全な飛行場を作ることを第一の對策とし、取敢へず夜間飛行は大阪に着陸することを中止することゝした

と間髮を入れず答辯も一寸拍子拔けの態

斯くて漸く日程に入り順序を變更して

裁判所構成法中改正法律案（政府提出）を上程、小山法相の提案理由の說明あり

高橋藏相 興人絹株及び神戸製鋼所株の處分は單なる債務整理に過ぎずその間何等不正の事實はない

と答へ大久保銀行局長より詳細な答辯あり、午前十一時四十五分休憩、午後一時半再開、國有鐵道の…

軍部問題蒸返し
衆議院豫算總會（最終日）

【東京電話】五日の衆議院豫算總會は午前十時卅二分開會

本田義成氏（政友）政府は議會に於て答辯したことを輕視し、殆んどこれを蹂躙して實施せぬがこれが議會政治信用失墜の一因ではないか

齋藤首相 議會の答辯は尊重し實現することに努めてゐる

本田氏 齋藤首相は現下は非常時と稱するが、現下の非常時と現內閣出現當時の非常時とその間には多大の隔りがあると思ふが如何

首相 御答へ申し兼ねる

本田氏は齋藤首相の答辯に首相に對し

本田氏 兩院の院議が成立してゐるにも拘はらず政府はどうしてゐるか

山本內相 傷病者については大藏當局とも色々交涉中であるが、今までも財政の許す限り種々な方法を講じてゐる

本田氏 傷病兵が薄給なことは動かせぬ事實である、速かに何とか途を講ぜられたい

內相 御希望に副ふやう努力する

三宅磐氏（民政）軍部は一般社會の思想教育について何か働きかけてゐることはないか、どうか

林陸相 軍部は軍隊の風紀、教育等に關しては相當方針の徹底を期してゐる、また現在各學校に配屬されてゐる將校を通じて軍の精神を傳へてゐる

三宅氏 軍部と民間との思想の一致統一については如何に考へてゐるか

林陸相 一致不一致の場合は軍として誠に遺憾である

次いで佐藤與一氏（民政）は陸軍將校の軍事教育部について林陸相との間に簡單なる質問應答あり、ついで印度雜貨關稅問題について

上田孝吉氏（政友）印度は雜貨三日以來我が雜貨に對し禁止的の關稅引上げをやつたがこれを未然に防止する方法はなかつたか、また交涉に依つて緩和させる見込みがあるか

廣田外相 雜貨の一部は大體我國の要求が容れられたが、他のものは印度側が假令法律化してもなほ變更を要求する餘地になつてゐるか否かは此處で答へられない

上田氏、澤田代表が發表した談話を讀み上げ、印度の拔打ち的雜貨關稅引上げが殆んど禁止的である事實を例證して

その關稅引上げに氣がつかなかつたのは外務省だけがお目出度かつたのではないか

と難詰したのち

上田氏 政府は印度に裏切られたと思はぬか

外相 印度の雜貨關稅引上げは日本政府に取つても甚だ遺憾であつた、これが禁止的引上げであることは知つてゐるが、裏切られたとは思はぬ、賣買のことだから何んとか出來はせぬかと思つてゐる

上田氏 雜貨同業者は日印協定破棄、印綿再不買、報復關稅の三者を協議してゐるといふが政府の所見如何

商相 對印交涉は出來るだけ結末をつけるやうに努めてゐる

上田氏 雜貨關稅の交涉が失敗すれば從業者六十萬人の失業問題を生ずるがこの善後策如何

外相 私は萬難を排して交涉を成立せしめたいと思ふ、雜貨業者が協定破棄、印綿再不買、報復關稅を考へてゐるといふことについては充分意見を聞いた上でなければ答へられぬ

上田氏最後に對印交涉の失敗だつた事實を指摘して午前十時卅九分休憩

近く閣議へ
小作令修正成る
總監・首相と懇談

【東京電話】朝鮮小作令については過般來法制局において審議を重ね殆んど成案を得たので、朝鮮總督府もこの修正案に同意することゝなり、近く閣議に附議し正式決定を見るはずであるが、右につき今井田政務總監は五日午前八時卅分齋藤首相を官邸に訪問し、小作令その他總督治上の諸問題に關し報告し種々懇談を遂げ、同十時十分辭去した

外地米統制案
今週中に決定
農林省議で申合せ

【東京電話】過般來議會に於て米穀、米穀對策につき議論まで協議したが、結局具體的には何等意見の一致を見ず、過剩米の對策に緊急措置を講ずる必要あるに鑑み、農林省は四日午後七時より農相官邸にて省議を開き、後藤農相、石黑次官、荷見米穀部長等協議の結果、議會の關係も險惡であるから、出來得る限り今週中に、農林省で詮衡せる外地米の統制に米穀統制法の擴張等につき大藏、拓務等の關係省と折衝し、閣議に提出して最後案を決定せねばならぬとの申合せをなして散會した

追加豫算は
一千萬圓
農村匡救を主眼に

【東京電話】今議會の中心問題たる農村對策に關しては政府もその重大性を認めて內政會議で根本方策を決定し、農林省はこれに基き追加豫算を要求し目下大藏省主計局で審議中であるが、閣議では政府と政友民政兩黨とを通じて政府と政黨側との間に救農對策の問題が重ねられてゐることゝなつた、即ち主計局では農林省の要求を檢討し、農林主務省との折衝により各般の措置を考慮し、第一、第二、第三の救農土木事業、米穀政策、蠶絲政策の三問題について五百萬圓以內を支出する筈のところ、既に救濟問題となつた以上、政府側の希望でも參酌して救濟地より內規を決定することになり、從つて主計局でも事業費目の變更は勿論、農林省所管以外、內務省所管においても若干の時局匡救土木事業を改訂し、一部承認することゝなり、主計局では高橋藏相の指示により追加豫算の編成に着手したので、こゝ數日中に最後決定を見る筈である

しかして第二追加豫算については主計局は農林省以外全部削除し、金額も僅かに生糸買收を含めて五百萬圓に喰止める方針であつたが內閣が政府側となりかつ內務省の要求をも容れざるを得ない狀態となつた以上、追加豫算の金額は結局一千萬圓內外となるのではないかと見られてゐる

農村匡救
追加豫算を速かに提出せよ
各派有志の決議

【東京電話】衆議院各派有志農村對策委員會は五日午前十一時より院內委員室に開會、委員五十餘名出席左の決議を滿場一致可決、代表者はこれを總理、大藏、農林各大臣に提出することゝなつた

決議 內外の情勢日に急にして農村の疲弊その極に達す、速にこれが匡救の途を講ぜずんば或は不測の災を生ぜんことを恐る、政府は直ちにその對策を講じ急速追加豫算を提出すべし、我國の蠶絲業は危機に瀕す、この際生糸販賣統制にその海外宣傳は今や刻下の急務なり政府は速かにこれが對策を講ずべし

右決議す

昭和九年二月五日

衆議院各派有志 農村對策委員會

政黨團結の運動
反對論を尻目に

【東京電話】政友會鳩山派（床次派）の鳩山一郎氏が休會明け劈頭行つた質問演說を契機として、政・民・國同各派の間に擡頭するに至つた政黨の大同團結論に對し、政友會幹部の間には右運動は政權獲得の不純の動機が存するものなりとして反對運動おこり、その他一、二の運動を中心とする議員間にも反對運動おこるに至つたが、同運動はその後もなほ各黨の間に極秘裡に進められてゐる模樣である、即ち同運動に密接な關係を有すると稱せられる人々は政友會にあつては統帥、長島、神崎氏ら運動の表面に立つた人、このほかに床次、望月、秋田、前田、岡崎等諸氏もこれに

贊意

を表してをり、また山崎（達）氏らの山本（条）氏らの簡單は政府的立場からこれを支持してゐると傳へられてゐる、また民政黨においては富田、三木氏らの主流をなす諸氏も單なる政民兩連繫ならば强ひてこれに反對してゐないとも傳へられてゐる、加ふるに國同においては安達氏を始め山道氏らは久原氏を通じ同運動に動いてゐるといはれるなど今や各政黨は同問題を繞つて種々の行動開始の兆候を示すに至つた

しかしながら大同團結といふ同運動には久原系の一國一黨運動と床次系の政黨を單位とする大同團結論あり、この兩者の間に完全な諒解成立しない現在においては鳩派の大同團結論が

有力

であり、論者は來る二十日ごろするとともなる恐れあるが故に擧國的な組閣を目的とするクラブを組織すべく準備中である、その名稱は政民クラブあるひは統一クラブとすべしとの論が有力で、且つ王道の如く各派の間に大同團結論が行はれてゐるが、政友會を中心とする幹部派は政黨連繫運動に躍動しつゝある形勢にあり、豫算審議の目鼻がつき次第、新派、舊派、有志派は各方面より顧得の陰謀と見られ、折角固めんとしつゝある政黨の信用を回復せんと計畫されてゐる

衆議院委員會

【東京電話】衆議院明年度一般會計の經常に充つる公債發行に關する法律外三件の委員會は五日午前十時五十分開會、參考資料の要求あつただけで散會

兩將軍に功一級を
四月頃發令の兩事變行賞

【東京電話】陸軍では滿洲事件に伴ふ論功行賞に關し議會の協賛を經れば直ちに逐次上奏御裁可を仰ぎ發令する方針で、連日功績調査委員會を開き調査を進めてゐるが既に滿洲事變發生當時關東軍司令官本莊大將、上海事變當時派遣された金澤第九師團、久留米混成第二十四旅團に關する調査を終り、目下滿洲事變當時の軍部の功績調査を行つてゐるが、三月末若しくは四月始めに第一、滿洲事變の行賞に入ることゝなり、陸軍省と賞勳局とで最後の打合せを行つてゐる

聞するに滿洲事變勃發當時旅團長として數十倍の馬賊を掃蕩し、全滿の驚異に瞬間した仙臺師團はその功績最も顯著であり、當時の師團長多門二郎中將及び當時の關東軍司令官本庄繁大將は事件第一の殊勳者として金鵄勳章功一級に輝き大綬章を授けられる模樣である、なほ本庄大將は當時の軍司令官としてではなく既に後の恩命に浴してゐるものと見られる、陸軍當局は未だ手續きをとつてをらず、やがて論功行賞が全部終了するを待つて行はれる模樣である

英國海軍大根據地
フォークランドに建設決定

【ロンドン四日電通】イラストラテッド・ニュース誌はこの度シンガポールで開かれた英陸海軍東洋軍會議に關し左の如き情報を發表した

萬一日米開戰の曉にパナマ運河が閉鎖される場合を豫想し、イギリスは極東方面に於けるイギリスの利益保護のため、南大西洋のフォークランドに一大海軍根據地を建設することに決定した、これは何れも有色會議參加のイギリス當局の一致した主張に依るものである

兩相補充で龜裂を防ぐ
危ない佛內閣

【パリ四日電通】ダラディエ佛首相は、國外相ボンクール氏を陸相に、ゼームス・スルセント氏を藏相に任命し、陸、藏兩相の辭職によつて生じた內閣の龜裂を一先づ補強したが、右翼及び中央派に屬する議員は內閣の辭職を要求してゐる、從つて早くも後任內閣の噂が出てゐるが、一部ではダラディエ內閣が倒壞すれば佛國大統領は動かなくてはならぬので、ルブラン大統領は議會に解散を命ずるだらうといふてゐる

ルーズヴエルト大統領を東京へ招請
汎太平洋クラブ

【ワシントン三日電通】ルーズヴエルト大統領が今年夏パナマ運河地帶よりハワイ視察旅行に上ると報道があつた處、東京汎太平洋クラブよりルーズヴエルト大統領のハワイ旅行を東京まで延長されたいと招請して來たが、ルーズヴエルト大統領は本日右招請に關しハワイ行きが未だ決つてゐないから東京よりの招請についても何とも言ふことが出來ないと言明した

ソ聯の軍備充實
他國の侵害を許さず
共産黨大會で陸相の演說

【モスコー三日電通】ソヴエート聯邦軍事人民委員（陸相）ヴオロシロフ將軍は、三日クレムリン宮に開かれた共産黨大會に於いてソヴエート軍部の急速なる强度の擴充を詳述して長時間に亙り演說をなし、他國の侵害に十分對抗し得る實力を具備するに至つたことを强調して左の如く述べた

ソヴエート聯邦は非常なる努力の結果、英、米、佛何れの陸軍よりも遙かに高度の機械化をなせる强力な陸軍を有するに至り他國の侵入に對しては既に十分な抵抗をなす用意が整つた、ソヴエート聯邦の軍部は一九三〇年以後戰車、重砲、戰車に於て大躍進を示してゐるが、軍隊の長距離輸送力に於て未だ補強の點あり、この點防備力の薄弱なるを免れない、然し他國を防備するため東方に於ては極東シベリアの他も脅威を受けてゐる地帶に、また西部國境に於てはラドガ湖より黑海に至る地帶に結も堅固强力なる要塞地帶を設けてをり、ソヴエート聯邦攻擊を企圖とする陸海軍に對し大損害をなすであらう、海軍充實は陸軍の充實と平行的に行はれ、從來のバルチック、黑海兩艦隊は補充計畫を實施し、新たに北方及び極東の兩艦隊を設けた、極東艦隊は潛水艦及び航空母艦を備へてはゐないが、攻勢に出る敵を威嚇するに十分なる補助艦と飛行隊を有してゐる

バルカン條約
四ケ國が假調印

【ベルグラード四日聯合】過般來バルカンの平和を確保しイタリーの容喙を防止せんとする目的のもとに、ギリシヤ、ユーゴースラヴイア、トルコおよびルーマニアの四ケ國間にバルカン條約締結につき商議が進められてゐたが最近四ケ國間の意見一致を見み四日午後ベルグラードにおいて假調印が行はれた、但し今までのところ同條約の正文は發表されてゐない、なほブルガリア國をも締結國に加入せしめるやう關係國では盡力しつゝあるが、從來、親伊的傾向濃厚な同國はこれに應ずる色なくその加入は絕望と見られてゐる

東西南北

先日の火事で、はしなくもシャッターのしまらない惡いを持つビルヂングが相當に多いとが發見されたさうだ▲風の少いこの京城あたりは大火がないであらうことを意識的にも無意識的にも豫想して火事に對する警戒心が緩むのは一應は受けとれるがそれが一大事の原因になる▲東京の十年の震災でも平常から心掛がよくてあの場合に適當な處置をとつた建物だけが焼け殘つてゐる▲必ずしも不可抗力でなかつたことがわかる▲帝劇が燒けたに拘らずそれと間とは離れてゐない日本クラブが只だ一人の小使ひの活躍によつて喰ひとめてゐる▲芝を南下した火勢が寮五郎が自分の家の防火に成功したために喰ひとまつてゐる▲各人が平常から心がけがよくその場に臨んで今少し沈着であつたら、あんな大きな事にはならなかつたであらうことはこの二つの例から見ても明白である▲小學校の子供への敎訓の油斷大敵といふ言葉が大人にも適用されることがしばしばある

丹下左膳（たんげさぜん）【8】

林不忘 作
小田富彌 畫

發端篇
娘ひとりに婿八人

こけ猿の茶壺は、まだ櫓下の左膳の掘立小屋にある——と白眼んでゐるらしく、いま四方八方から狙つて、昼夜のやうに襲撃途の斬込みがある。

君懷しと都鳥……幾夜かこゝに隅田川。

その風流な河原も、今は血生臭い風が吹きまくつて。

柳生藩の人達は、江戸で二手に別れて、壺を挾み撃ちにしようといふのです。日光御造營に大金の要る日は、刻々近づいて來る。早くこけ猿を捜し出して、その祕める埋藏金の所在が解らねば、段は御明、お家は四散してしまふことではない。一同、火を噴かんばかりに焦り切つてゐるます。

押しかけ婿。源三郎の供をして妻戀坂へ乘り込んだ連中は、柳生一刀流師範代安積玄心齋、谷大八等。これは道一吳つた當の婿候補ですから、全くもう眼の色變へて左膳の手許を狙つてゐる。

問題の壺を源三郎に持たした後で、途方に暮れてゐる時、お茶師一風宗匠によつて初めてこけ猿の秘密が知れたのだ。こけ猿さへ見つけ出せば、その中に隱してある秘圖によつて、先祖の埋めた財産を掘出し、伊賀の柳生は今までの貧乏を一時にけし飛ばして、忽ち、日本一の大金持ちになつてしまふ。日光なんか屁年貢なつたつて、ピクともするこつちやないところが、その肝心のこけ猿が行方知れずといふんだから、こりやア狼狽てるのも、それこそ、猿の尻尾に火がついたやうに急くのも無理ではございません。

イヤ、行衛が知れないわけぢやアない。

櫓下左膳といふ瞎つかちで一本腕の乞食ざむらひが、シッカと壺を握つて離さないことは、與吉の諜進で、先づ司馬道場の峰丹波とお蓮樣の一派に知れた。司馬の道場に知れゝば、そこに籠つて日夜互ひにスパイ戰をやつてる源三郎の耳目には、直ぐ知れる。同時に。

柳生の里から應援に江戸入りした高大之進を隊長とする一隊、大畑七郎右衛門、寺門一馬、喜田川賴母、駒井甚三郎、井上近江、清水榮之介ら廿三名の柳門選り拔きの劍手は、麻布本村町、林念寺前なる柳生の上屋敷を根城に、源三郎の弾と連絡を取つて、これも夜となく晝となく、左膳の小屋に迫ひ寄る。

片眼かた腕の稀代の妖劍、丹下左膳——しかも、その左腕に握つてゐるのは、濡れ紙を一枚空に抛り投げて、落ちてくるところを見事ふたつに斬る。その切つた紙の先が、燕の尾のやうに二つに分れるところから、濡れつばめの名ある豪刀……劍鬼の手に鬼劍。

この左膳の腕前は、誰よりも源三郎が一番よく知つてゐるところであります。

伊賀の暴れン坊が、一日も二日も道くくらゐだから、全く厄介なやつが壺を押さへちやつたもんだと、みんな驚きが符で係し氣味。

つの宿を心がけて、あちこちから手が伸びる——娘ひとりに、婿八人。

面白づくで相手になつてゐた左膳も、ちよつと五月蠅くなりかけた矢先。

或る日……。

前夜の斬りこみで破られた小屋の荒壁を、背にポカ〳〵と陽を浴びながら左膳が繕つてゐますと、ピユウ——ン！何處からともなく飛んで來て、壁の前の蓆に突き刺さつたものがある。結び文を挾んだ矢……矢文なんです。

途端に。

『ワッハッハ、矢を放ちて先づ遠を定む、これ即ち軍の初めなり。何うだ、驚いたか。』

といふ、途轍もない胴間聲が、櫛の上から——

肺臟脾臟ホルモン止血劑
トロムボーゲン
醫家に謹告（文獻贈呈）
血液凝固の中樞と認められたる脾臟抽出物質に更に新學說による組織纖維素原を豐富に含有する肺臟及腦髓抽出物質を合成したる有力なる止血劑にして奏効確實顯著なり
適應症 喀血 胃腸出血 紫斑病 子宮出血 衄血 膀胱出血 外科耳鼻科婦人科領域に於ける實質性出血等
注射用 二・五㏄五管（一・〇〇）五㏄五管（三・〇〇）
液劑 五瓦五本（一・〇〇）五瓦五十本
粉末 五〇瓦（一・七〇）百瓦（二・〇〇）
錠劑 一〇錠（〇・七〇）五〇錠（一・二〇）
「喀血の治療法」申込無代進呈
T48 株式會社 藤澤友吉商店 大阪道修町

資本金 壹千萬圓
各種信託
低利擔保貸付
朝鮮信託
朝鮮京城
（營業案內贈呈）

ナニワホテルの特色
一、室料の低廉なること
一、位置は第一等御便利な所にあること
一、サービスが行届いて一切チップなきこと
室料 二圓、三圓、三圓五十錢。四圓 バス付 四圓五十錢。バス付 五圓
大阪市浪速町伊勢町角 電話代表七一六四番
大連市若狹町一〇 電話八五九九番
ナニワホテル
ナニワホテル別館

金銀 白金 高價買入
京城明治町
株式會社 京城德力
電話長 一五七二 二〇八八
本局 三九三九
御來客用 四〇三七

銘酒 朝の花 アサノハナ

カスミ網
極上絹糸製 小鳥捕用
三間 三圓
五間 五圓
京城明治町一丁目（交番前通）
銃砲火藥 秋岡商會

摘發された『あか船』
賣藥の名に隱れて怪しい器具や笑畫賣り
桃色秘密室もあるといふ噂
本町署斷然動く

(寫眞はあか船の看板)

昨年八月、賣藥業の名の下に京城本町署の許可を得て本町三丁目に店を開いた、あか船(經營者岩田秀一氏)は賣藥の看板の蔭にかくれて各種のエロ器具を納め笑畫その他を當局の目をかすめて賣り、かくれたる桃色秘密室として本町署の摘發をみたあか船は本町三丁目の本通りから南山町方へ上る道二、三間さきで、その附近には京城日の出小學校あり、千餘に近い兒童が毎日通學する途中のことゝて同店の存在は父兄間にしばしば問題となり、學校當局も殆んど困つてゐた矢先でもあり、更に最近は頗る

興味 だけで同店に出入する男女學生も相當にあり、從つて一面に眼前の質を見せぬ當局の態度に對して漸く非難の聲が放たれんとしてゐた折柄、本町署でもあまりのことに重大決意をかためたもので、店主岩田は當然司法處分

處分 にされる模樣だが一方警察所だけに行政處分を行ふものとみられてゐる

噂 本町署でも昨年暮その噂を耳にして中村司法主任時代岩田を召喚、設備を取りかへ始末書をとつて以後を戒めたが、その後も商態度をあらためず、最近では當局の取締が緩漫とみて看板にすら『性の百貨店』等を記した大びらな營業振りに心ある者の眉をひそめさしてゐたかねて營業の目を放つてゐた本町署では愈よ摘發を決意し四日夜松下司法主任は山口刑事部長に命じ三名の刑事とともに同店を襲ひ、主人岩田を引致留置するとともに、證據物件として笑ひ畫數百枚不眞面目な性器具百五十餘點を押收し本署に引あげた、同店は常に不眞面目な

性 器具を賣るのみならず所謂同家を中心として桃色の秘密室が營められてゐる風聞あり、從つて當局の取調べ如何は注目されてゐる

學生も出入り
問題の家だつた

學校近くで面白くなかつた
小坂日出の出校長語る

小坂日出小學校長は語る 兒童の風紀上甚だ面白くないことだと思つてゐた折柄であり、今回の本町署の檢擧は實に喜ばしいことだと考へてゐます、なにせ毎日千餘人の兒童が通學する途上でもあり、影響も又甚大で兒童は勿論各家庭間のこれに對する問題も解決した譯で、今後はいゝ結果をもたらすと思つてゐます

確證を握つた
戸谷本町署長談

戸谷本町署長は語る あか船はかねてから怪しげな行動が睨まれたので檢擧を見合せてゐたのだが內査をした結果、確證を握つたのでこゝに摘發を決意した譯である、今後の處置については松下司法主任ともいろいろ協議をし田渡保安主任の意向をきいて結論をつけるつもりである

交番の"小火事"

五日午後五時十五分頃京城鍾路派出所で勤務中の伊藤巡査がペーチカを焚きつけやうとして火をつけた新聞紙を持つていつた際、ボツと手の方へ燃え上つて來たので狼狽て後の方へ投げ捨てると、折惡しく附近にあつた殺虫劑ムシトルに引火してドッとばかりに燃え上に燃え移つたが巡査總出で直ちに消し止めた、損害約十五圓この騷ぎで伊藤巡査は手及足に負傷した

漢江通りに賊
犯人捜査中

京城府漢江通一二ノ一〇一茶商渡邊助次方へ五日午前二時半頃怪漢が忍び込み十八金女持懷中時計及金鎖、メダル、指輪等價格八十圓と現金一圓五十錢在中の財布を盜み去つた龍山署で犯人捜査中

帝政慶祝放送
DKも中繼

滿洲國の帝政實施慶祝のため滿洲國では新京、奉天、ハルビン三放送局より三月一日から一週間帝政慶祝放送を行ふことゝなつた、特に一日は新皇帝陛下登極式、二日は內外使臣謁見の盛儀を式場から放送、日本內地にも中繼することゝなつたが京城放送局でも同樣中繼放送する

皇太后陛下御參內

【東京電話】皇太后陛下には五日午前十一時三十分大宮御所御出門、御久方振りに宮城に御參內 天皇、皇后兩陛下に御對顏、宮中御明けならびに 皇后陛下の御床拂あらせられた御慶びを申上げ、皇太子殿下を何かと御慈しみあそばされ、正午には三陛下御揃ひにて和々御物語りの內に午餐を御會食、御歡談の上二時ごろ宮中御出門還啓あそばされた

司法官赤化事件の第一回公判開かる
轉向した被告素直に答辯

【東京電話】司法官赤化事件の第一回公判は五日午前十時四十分から東京地方裁判所刑事部中里裁判長、中村檢事、杉田、吉谷兩辯護士立會の下に開廷された、今日一回の法廷に立つたのは元東京地方裁判所民事部判事尾崎陞(二七)同司法官試補(檢事代理)坂本忠助(二七)の兩名で、兩名とも和服を纏ひ轉向を誓つてゐるが閑靜な市ケ谷刑務所に呻吟する身だ、審理は各一人宛別々行はれることになり、先づ坂本忠助から開始された、檢事があつさり控訴事實の陳述を終した後、身分經歷を述べマルクシズムを信奉するに至つたことを述べ、思想の固であるが調べが本題に入ると流石に緊顏よくテキパキ答辯をする、次いで司法官試補となり尾崎に命ぜられて昨年夏から一月十日まで非常時共產黨の大立物風間丈吉を自宅にかくまつた事實について問はれアッサリ認め

自分はマルクスを研究するに及んでマルクス主義と道とは一つの眞理の上に結びついて居るものだと考へたがこれは大きな誤りで道とマルクシズムは全然反對であると悟つた

と述べ司法官になつてかつマルクシズムを奉じた關係につき問はれ

學校時代社會科學研究の連中が泥棒の上前をはねるといはれたので私はその言葉通りには信じなかつたが、現行法律には幾多の缺陷を認めマルクス主義に依る社會改造の必要を信ずるに至つた

問 しかし

答 本主義の崩壞は歷史的必然だと信じて居た、その後に來る社會の構圖はハッキリ描いては居なかつた、一體自分は徹底的に研究せず、信じ込む癖がある

と素直に罪を認める、昭和七年の森尾崎は坂本に向ひ

君は裁判所に入つたことをマルキストとしての逃避的生活だと考へて惱んで居るやうだが裁判官も立派に役割を果し得る

と激勵し共產黨の潛在勢力の增大を解き『敵の營內』の離隔は僅かに分科闘爭を消し得るに過ぎぬと豪語した上、次第に坂本をアジり最後風間を依賴されるに至つた事情を細かに述べ

風間は共產黨員だとはつきり告げなかつた、風間の外に女一人をかくまつたがその女は全然知らぬ

と答へる

最後に『現在の心境は』と訊ねられると

坂本 國體の變革を圖るといふことは絕對的な誤りであるといふことを悟つた、檢擧されるや私はあアとんだことをしたと後悔した、日本國民としての信念は一切の理解を超越するマルキシズムもレーニズムもこの信念の前にしては一顧の價値もないといふことをはつきり悟つた

と答へる、裁判長が私有財產制否認に就いて重ねて問ふと

私は今迄と全く人生觀が變つた今日の信念が今後の幸福を決定する

と唯物論より徹底的の唯心論に轉じた心境を明かにする

裁判長——司法官として斯かることをしたことについて特に考へはないか

と問ふと『唯々申譯のない一語に盡きる』と述べ、午後零時三十七分休廷

鬱陵島へ第一歩
灰色の空、雪は降出す
道洞にて　劉特派員發

艦內の色濃き東方に向つて進む大東丸は勇ましく汽笛を鳴らした、彼方に見ゆる白皚々の山!それぞ雪嶺に聳ゆる鬱陵島だ、かくて五日朝八時大東丸は同島に錨を下ろした、上陸には島司、警察署長以下島民代表がわれらを迎へた、灰色に塗りつぶした空模樣の空から雪が降り出した

艦上機墜落
二名は救はれたが搭乘者一名は即死

【鹿兒島電話】目下鹿兒島において訓練中の第一航空戰隊所屬航空母艦赤城搭載の艦上攻擊機第三百五十四號は、四日午前十時半頃海上を飛翔中、機體に故障を生じ、海中に墜落、搭乘者三名中渡邊三等航空兵曹は即死、陰山中尉、大澤一等航空兵は漁船に救助された

伊太利の大雪崩
暴風雪と豪雨で洪水の結果
死傷七十餘名に及ぶ

【ローマ四日電通】三日午後中東部イタリーアテミン山脈にあるマケラータ州ヴラ・デ・ネッテ村は雪崩のため全部押潰し、多數の民家押潰され、死者八名、負傷十五名を出し、第二回雪崩はアスコリ州モンテ・ロピヤの村を襲ひ被害甚大である、第三回はマチエラート州モリヤノ村を襲つたが被害未だ不明である、ヴラ・デ・ネッテ村に向つた救援隊及び軍隊は四日午後九時また同村迄二十五粁の地點にしか達しない、以上三箇所の外各所に雪崩があつたが、之れは暴風雪と豪雨による洪水の結果であると見られて居る

朝鮮蹴球團東京へ着く

【東京電話】朝鮮蹴球團一行十二名は白軍監督引率、四日午前八時半東京驛着、直に日本青年館に入つた、五日は對慶應、八日は對早稻田の試合を豫定通り行ふが、一般大の試合に二勝したいと意氣しい意氣込である

中等校教科書國定制度に

【東京電話】文部省では今回中學校、高等女學校、各種中等實業學校等で使用する中等教科書を全部國定制度とし又小學校の教科書同樣に一、二年後から實施したい意向で、目下全部案を進めてゐる、右は昭和十年度の四月より實施する方針で、中學校高等女學校及びその他の各種中等學校の教科書は全部六冊內外の値下げの見込みである

溝の中に布包み
無殘な少年の死體
他殺!通行人が發見

二日午後一時頃京畿道高陽郡西面桂月里の路傍の溝の中に布包みが捨ててあるのを通行人が發見、何氣なく中を開けて見た所、意外にも白い足が現れたので驚いて屆出でた、係官出張包を調べると、中から無殘にも殺害された七、八歲位の男の子の死體が現れたので目下犯人を捜査中であるが、死體の手足が痩衰へてゐるところから見て多分病氣か發育に困つて殺害遺棄したものらしく、道刑事課から二見主任と城大國房助教授が三日夜急行した

塵芥箱の中から
赤ん坊の死體
犯人はまだ判らない

五日午前八時ごろ京城府峴底洞四六ノ六一〇の塵芥箱の中に嬰兒死體の棄ててあるのを附近の者が發見驚いて西大門署に屆け出た、本町から下家高法主任檢視に赴いたが、死後四十時間位を經た生後間もない女兒で、榮養不良のための死亡らしく、白布に包み水色の風呂敷に包んであるが、遺棄したものと見られる

發見場所は西大門刑務所南の朝鮮人家屋密集地帶である

かぜ・ねつに 中央カゼ藥

鄉軍耐寒演習

京城府外高陽郡恩平面、神道面の在鄉軍人分會は四日午前五時から恩平面驛村里、組山里において非常召集耐寒演習を行つた龍山步兵七八聯隊から機關銃二發が應援參加し非常時にふさはしい花々しい演習が展開された

全鮮的な國防義會
要旨の打合せ終る

京城國防義會は全鮮約二百の國防團に呼應する趣意書を發送した外非常時工作の第一階段として四日午後一時から京畿道內各地國防義會長二十餘名が參集、京城府會議室で打合せ會を行つたが、朝鮮國防義會聯合會設立の要旨は次の通りである

一、名稱 朝鮮國防義會聯合會

二、目的及事業 全鮮各道國防義會を統括し連絡の中心となり各種事業の遂行援助をなすを以て目的とす

中間良一水平運動へ

【浦和電話】中間良一は四日午後三時浦和縣浦和町在六辻村の關東水平社幹部長辻本清一方で開かれた關東水平社幹部大會に出席、委員長村岡鋼五郎及幹部十數名と會見し、水平運動に對する自己の意見を述べ

自分は當局の趣旨の衣を著て全國に散在する部落民の現狀を視察したいと抱懷する信念を語り、幹部側よりもそれぐ水平運動に對する意見を述べ互に懇談を遂げた

明大快捷 濠洲を一蹴

【東京電話】濠洲對明大の蹴球戰は午後二時三十二分濠洲のキックオフに開始結局三十四對六にて明大快勝す前半三時四十六分

明大三四(二二一八)六濠洲

節分の福運

三日夜京城神社の節分祭に參拜者へ一萬袋の福豆を授與したが當籤者は左の人々である ▲金御守田中勇雄、十時淺信、高木林儀夫▲銀御守山岡貫經、小野萩雄、大山朝子、市綾子、橋本靜和、金星結、石川明、坂口百相木千枝、山中君孝、酒井忠勇川村ツルノ、三島淳

金持つて家出

京城府明治町一、三品屋店員方雇人村勝彦(二七)は四日午後七時頃現金百二十圓を持つて家出した

殺人犯の疑ひ

去る一日連川郡の殺人事件の嫌疑者として長端郡大江面森里の弟(二七)は指令手配し行方捜査中

笛を合圖に 道行らしい

京城元町三ノ一七四中德修方の女中林玉貴さん(二〇)は三日午後十一時頃某男の口笛を合圖に外出したまゝ歸らぬので搜索願ひを出したが情人との道行らしい

在仁中は公私共多大の御懇情を忝うし殊に出發に際しては嚴冬の折柄遠路態々御見送り被下御芳志の段難有奉深謝候尙今後共宜しく御交誼相願度偏に希望に不堪候 敬具

石谷寅三
同 敬子

あすの天氣(6)

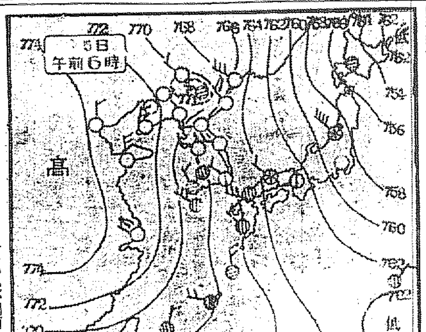

五日の概況

高氣壓は相變らず支那內陸にあつて七七四耗を示し叉滿鮮國境にも七七一耗の小高氣壓があるので支那南洲及朝鮮は一帶に晴れてゐるが湖南地方のみは相變らず曇り勝である、氣溫は北部南鮮は大體平年並であるが中部では二三度の低目を示して居る內地方面では小笠原島の南方に七六二耗の低氣壓があるが本州には其の影響なく表日本は晴、裏日本は一帶に雪模樣である

あすの豫想

この氣壓配置には大した變化は起らないから高氣壓は相變らず支那內陸に張り、半島明日の天氣は南西部が曇り勝ちである外は引續き好晴の見込みである、又寒さも大體平年並であらう

豫報	晴一時曇
五日 正午	零下四七
四日 最低	零下二六

七日(午後六時)鍾路 團成社
日米比 國際拳鬪大會
ダン金基煥(朝鮮) 谷(日本) 能 ビボ(比)
主催 鮮滿拳鬪會
後援 京城日報・每日申報

流感の治療と豫防に エルボン
發賣元 増田屋商店 仁川・京城

京城 金銀地金分析賣買 合資會社杉山商會
高價買入 京城明治町 合資會社杉山商會 電本七四番

內科胃腸病 腦神經科 北島醫院
京城本町四丁目百五十五番地(電話本局三一七四番)

GARGOYLE
ソコニー・ヴアキューム コーポレーション
謹告
謹啓 今般ソコニー・ヴアキューム・コーポレーション及びスタンダードオイル・カムパニー(ニュージャージー)兩社の極東に於ける營業を合併致候結果、二月一日以後日本帝國全土に於ける營業は
スタンダード・ヴアキューム
オイル・カムパニー
の新社名の下に行ふこと、相成申候
ソコニー・ヴアキューム・コーポレーションは昭和七年八月、紐育スタンダード石油會社及びヴアキューム・オイル・コムパニーアイエヌシーの債權債務一切を承繼致候處今回其の日本帝國全土に於ける營業を前記スタンダード・ヴアキューム・オイル・カムパニーに讓渡致候ものに有之候就ては弊社製品は常に高級標準を維持して從前の幹部及び社員に於て御用命相承り可申候間何卒御安意被成下度候茲に謹んで從來の御脊顧を深謝致候と共に今後引續き新會社へ一層の御愛顧を賜り度偏に奉希上候
先は右略儀紙上を以て御披露旁々御挨拶申上度如此御座候 敬白
昭和九年一月三十一日
日本帝國本部 橫濱市中區山下町八番地
ソコニー・ヴアキューム コーポレーション

武田產婦人科病院
附屬朝日產婆看護婦講習所
京城府長谷川町(朝鮮銀行裏)
醫學博士 武田正房
電話本局四五四五・二三七二番

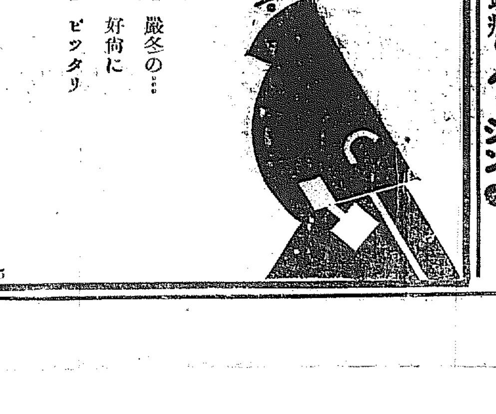

頭痛にノーシン

神秘ふる漢藥製劑
皇漢堂 精尿藥
發賣元 京城府太平通二丁目 桑田皇漢堂 電話本局二一二四 二五〇八番

ハイタとカゼ
泣いて來てのんだ往つて即ぐ笑ふ薬に不思議とよくきく副作用もない一歩進んだ妙薬 飲めば治る
時一週 定價 三〇錢・五〇錢・一圓 三浦のはぐすり
京城本村藥房其他有名藥店ニアリ 特約發賣元 龍山三角地 丸井藥店

流感・肺炎・百日せき
即効吸入藥 カンピロン
せきどめ
新發見・合理的吸入療法
通常の吸入器で適宜吸入、たんせきを鎮め、熱を下げ、心臟の働きを強め、消炎・殺菌の効を奏す
感冒、肺炎、百日咳、氣管支カタル、喘息、結核性せきの一般に適應
英陸軍々醫監 上村醫學博士推 谷口醫學博士 長濱醫學博士獎
全國藥店にあり ◉類似品御注意
定價 六十錢・一圓 二圓
大阪 道修藥學研究所

預金證書紛失廣告
左記當座預金證書紛失致候に付本廣告より定期預金證書は無効の手續致候也
一、定期預金 發行番號第一八ノ一七〇二號 昭和七年拾壹月
一、預入 昭和八年
株式會社漢城銀行 南大門支店

ミタマサ ガラス 140 政田三

資本金壹千貳百五拾萬圓
橫濱火災
京城鍾路一丁目 支店

月曜 スポーツ

全種目の記錄を更新 鴨綠江銀盤上の壯觀

全日本氷上選手權大會 好成績裡に終る

安東縣にて 大野特派員

全國の注視の裡に開かれた全日本スピードスケーチング選手權大會は三、四の兩日日滿國境鴨綠江の大銀盤上に於て擧行された、この第二日目の四日は午前九時（滿洲時間）から行はれたが來るべき全世界オリムピック大會を目指す若人達の意氣は物凄く男子千五百米で三ツの滿洲新記錄が現れ女子千五百米で日本記錄は三度によつて破られ男子一萬米も又記錄が更新された、斯くて午後四時男子一萬米を以て終り直に優勝賞授與式を行ひ本年度選手權を獲得した滿洲醫大金正淵選手に對し交野會長から竹田宮賜杯をその他入賞者に對しそれぞれ優勝杯、間牌を授與し萬歲を三唱し君が代合唱裡に國旗を降下しこゝに感激の大會を終へた

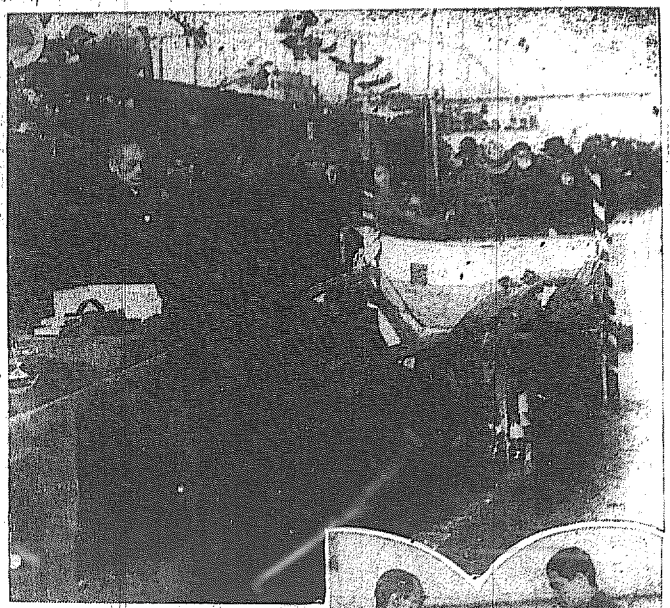

萬國氷上大會

派遣選手候補決定

一九三六年ベニスに於て擧行される第四回萬國オリムピツクスケート大會に日本代表として派遣される選手候補者は本年度全日本選手權大會の成績により男子十五名女子五名を推薦することに申合せ女子は別項の選手權順位に從ひ一位より五位までを推薦し男子は一萬米に參加の十四名の選手に諏訪の渡邊正三君及安東の石原省三君を加へ明年の豫選會に出場せしむることを三日夜の委員總會席上にて申合せをなした

男子部

順位	選手名	得點
一	金正淵（滿醫）	二三四・八〇
二	李聖德（滿醫）	二三九・八
三	崔龍振（滿醫）	二四〇・〇
四	河村（奉天）	二四二・四
五	木谷（安東）	二四五・二
六	小池（諏訪）	二四六・八
七	安達（奉天）	二四八・三
八	伊明洙（朝鮮）	二四九・〇
九	渦間留（諏訪）	二五〇・〇
一〇	行田（諏訪）	二五二・〇
一一	南洞（奉天）	二五三・六

女子部

順位	選手名	得點
一	鵜代（滿洲）	二三三・四
二	三輪間（正・諏訪）	二三六・〇
三	四谷（撫順）	二四〇・二
一	鵜	二二一・三
二	齋藤（修・安東）	二三三・四
三	篠原（奉天）	二三七・三
四	齋藤（安東）	二三八・〇
五	木谷（奉天）	二四〇・〇
六	岩田（撫順）	二四三・〇
七	森田（安東）	二四五・〇
八	四方（奉天）	二四八・〇
九	永野（奉天）	二五〇・〇
一〇	設樂（キヨ）（奉天）	二五三・〇

氷上界貢獻者

河原地氏表彰さる

安東地方事務所勤務長野縣人河原地並重氏（五〇）は明治四十三年安東にスケート競技が明始された當時より今日に至るまで斯界發展に努力せるところ多く斯界の先達として選手の養成に努めた、スケート競技今日の隆盛は同氏に負ふところ甚大なりと滿洲體育協會は同氏を表彰した

△一萬メートル

一着　金正淵（滿醫）十九分二秒八（日本新記錄）
二着　李聖德（同）十九分十八秒四
三着　小池（諏訪）十九分二十秒二
四着　行田（諏訪）十九分三十一秒
五着　渦間留（諏訪）十九分卅七秒四
六着　渦間正（同）十九分四十一秒
七着　安達（奉天）十九分五十一秒三
八着　伊明洙（朝鮮）二十分一秒三
九着　河村（奉天）二十分七秒
十着　崔龍振（滿醫）二十分十八
十一着　南洞（奉天）二十分三十三秒三
十二着　木谷（安東）二十分三十四秒四
十三着　三代（撫順）二十分三十八秒九
十四着　石塚（同）二十一分四十一秒

熊谷對ボビーの反則問題に就て

審判　多賀安郎

久し振りの試合であり本年度劈頭の試合である點に於て去る三日の鮮滿對抗拳闘試合は、加へて初めて京城の熊谷選手の出場に依て相當大きな期待を持たれた一戰に角東京に於ける人氣回復のため拳闘界を退く前に今一度國が折れるか目が潰れるかの試合をして熊谷の意氣を知らしめる」と豪語して健在に、熊谷をひたり、とか、既に熊谷の嗜好は去つたと言ふファンの懸念に敢然起つて悲壯な挑戰を決意した熊谷對朝鮮の第一戰は筆者も久しぶりの拳闘試合に接しる喜び以外に大きな期待と興味を持つた

所が此の試合にかゝつて居る朝鮮滿洲に於ける新天地を開くや否やのファンお目見えの大事な拳闘の試金試合であり、拳闘の神様熊谷を倒して既に落ち目の人氣を此の一戰にかけたボビーとの間には前半寧ろ自由に過ぎた感を懷かしめたが三回目ボビーのボデーを狙つた熊谷のレフトフツクをボビーがファウルと主張したあたりから兩選手異狀なエキサイトを持つて進み場内亦殺氣漲る空氣を醸し出して唯ならぬ緊張を現出した

この期待以上の熱戰に接した事はファンとつて副產物でもあつたが果然七回目熊谷の狙つたサイトアツパーカツトに續くレフトフツクは再び稍低打に過ぎるきらひはあつたがボビー再びダウンして再三のファウルを主張するも審判筆者及び李、金兩審査員は多少のファウルは認めるが起つ能はざる如きものでないと意見一致して試合は續行されたがラストラウンド一分五十二秒ボビー熊谷の狙つた稍低目のライトフツクのボデー・ブローに續くレフトスイングのラストパンチに沈倒して三度びダウン態たず筆者は試合進行中兩選手異狀なエキサイトのためボビーの主張は多少感情的色彩のある事を認め一方「試合續續の可能な程度のファウルを受けたにも拘らず故意にファウルを針小棒大に誇大主張して起たざる場合審判はこれを故意な狀態と認めて其の試合を中止せしめて他の一方の選手の手を擧げる事を得」の、在現日本プロフエッショナル試合に使用して居るニュートロールによつて筆者はボビーのファウル主張を實質以上の誇大と見なして熊谷の手を擧げてボビーの失格を宣告した

所がボビー及びボビーのチーフセカンド及び最も公平且つ冷靜な立場にある新聞記者席より最後の打擊は完全に水月を狙つたが其の直前のライトフツクは確にパンツの上で完全なファウルだと言ふ意見が出た

これは筆者も兩審査員も認めた所問題は唯此のファウルブローがボビーの主張するが如く果して最後の完全な水月打をも受ける原因となつたかどうか

最後のノツクアウトポンチは其の直前受けたファウルの低打の痛みに堪へ兼ねて腹を押へて前ゴミになつたファウルが原因で姿勢の崩れた所へ喰はれたのだから再起不能に陷つた因合此のファウルは當然自分の勝となる可きものであると言ふボビー側の抗議は正當なものである

ファウルブローだけでダウンして再起不可能な時にも起たない場合はこれを失格せしめられるが一つのファウルを受けて姿勢の崩れた所へ續けて正確なノツクアウトポンチを受けたとすればダウンの原因はファウルブローにあるので此の主張はファウルを受けた選手のスポーツマンライクによる主觀の他は審判、審査の判斷に委ねる他は無い事になる、唯あの場合は初めのファウルブローが最後のノツクアウトブローを喫る原因になつたと言ふボビーの主張は正當なものであると審議し新聞記者審査（チャナリストジヤツジ）を重視してファウルブローより最後のノツクアウトブローを重視して多少苛酷の過に陷込まれてゐたと思ふ筆者の斷定を筆者自ら捨て冷靜な斷定をボビーのスポーツマンシツプに讓つて熊谷の勝を取消した、そして兩選手の手を擧げたのは引分けの宣告の形式ではあるが筆者は勝負無しボビーの再び起たなかつた八回目二分二十五秒で試合を中止したもので引分けとか勝とか負けとかの所謂試合の判定を下す可きではないと未だに確信して居る

唯拳闘の様に人間の本能的闘爭心を人道上から見ても社會風習から見ても最大限度に迄ルールを解放した精神遊戲に於ては同ふ競技に於てはどのゲームにも共通したスポーツマンシツプの必要が此のゲームを圓滿に進行せしめる唯一つの方法である

ファン諸彦にあつてもスポーツマンシツプを生かして拳闘試合を正しく導かれん事を望んで止まない

最後にプロフエッショナル選手である以上選手は試合の進行についてファンへの反響を此の上無く重大視するものである事を書いて試合はファンに依つて導かれる事大であることを拳闘に於ける場合一層強調したい

朝鮮學生陸上競技最高記錄

【參考記錄】於京城グラウンド

種目	記錄	氏名	校	年	月
100米	11秒5	杉本長夫	（城大）	5	6
同	同	池尻正二	（京商）	7	10
200米	23秒9	西岡邁巳	（高農）	8	10
400米	55秒3	足達吉敬	（醫専）	8	10
800米	2分10秒7	足達孝敬	（醫専）	8	6
1500米	4分31秒0	金正和	（醫専）	8	6
5000米	17分44秒6	岡倍時次	（高農）	8	6
高障碍	17秒2	長尾賀	（高農）	8	10
中障碍	1分49秒0	川原正人	（醫専）	8	6
100米×4	46秒8	西土・岡崎・吉長・田尾	（高農）	8	10
400米×4	3分40秒0	福野・日崎・羽宮・生岡	（醫専）	7	10
走幅跳	6米55	松本一夫	（醫専）	8	6
走高跳	1米75	宮田郎	（醫科）	7	6
同	同	森田敏夫	（醫専）	3	10
三段跳	13米27	堀田房記	（高農）	8	6
棒高跳	3米40	佐藤司郎	（城大）	5	6
圓盤投	32米33	佐土原秀明	（商工）	8	10
砲丸投（16ポンド）	11米48	野田爾悠	（高農）	3	10
槍投	50米15	松崎資生	（京商）	8	10
鐵槌投	35米76	近藤堅	（高農）	3	10

△女子千五百メートル

一着　鵜三七子（奉天）三分六秒八（滿洲新記錄）
二着　齋藤修（安東）三分一四秒六
三着　篠陽養子（奉天）三分一秒一
四着　齋藤イサ（安東）三分一九秒三
五着　篠田重子（奉天）三分一九秒三（以上は日本新記錄）
六着木谷妙子（奉天）▲七着岩田ミヨ子（撫順）▲八着木下ミツエ（安東）▲九着四方コキ子（奉天）

寫眞說明　（上）竹田宮杯を受ける金選手（中）滿醫部男子部金正淵（右）鵜鉄（左）

講道館昇段者

☆昭和九年度發表

五段

五名

忍川警察署李鮮吉▲平安北道警察部桑名吉十郎▲湖南鐵道日枝計江▲木浦警察署佐々木梅治▲釜山中學校山下亦一

四段

十三名

▲石田茂雄（京南）▲山下茂次郎（馬山元町）▲香月慶（鐵道局）▲勧田原（府議）▲近藤國八（廣州署）▲原井健一（水原署）▲隈原時郎（全北部）▲土江吉三郎（釜山）▲金井進（安城署）▲河村正美（大邱署）▲山田不二雄（京城）▲李種達（大邱署）

三段

二十五名

▲江口巡査（會寧商業）▲武士菊雄（龍中）▲本下馬吉（龍信）▲局▲南野八郎（京城法院）▲橋本吉彦（嘉信局）▲古瀬那太郎（府山署）松元武二（役館署）▲金至達（西大門刑）▲野中正

二段

六十四名

▲五井（高等法院）▲竹内（京畿道）朴容（講道館支）李定（京城）▲小林文彦（釜山水上）▲小川登（仁川署）▲渡邊安道（木浦署）▲生島和次（釜山署）▲佐野彦助（京城）菊衞（大邱署）▲渡邊安道▲後藤輝平（忠南部）▲中原顯一（大田署）天野動（咸昌署）▲上原製吉（城津署）▲細口行雄（鍾路署）末田鐵雄（酒川署）▲北村悦一（釜山府廳）▲宮本友市（江西署）▲高井（龍山署）▲奥一（講道館支）▲法政學校）▲朴道（講道館支）京師）▲藤田（京師）▲福山（龍山署）▲崔大尾（高商）▲深田（講道館）▲赤木（京畿）▲松川（講道館支）▲貢木（慶北）▲古刑）▲細田（慶北）▲齋藤（西大門）▲高崎（元山）▲溝口（西大門刑）▲江崎（酒川署）▲牛窓（釜山署）▲永戸（黄海）▲森元（南大門）矢島（京師）▲八東（高田中（滿鐵署）小）▲中村（江原道廳）▲泉田（南大門署）▲松本（釜山署）▲野崎（東大門署）▲松浦（城大）▲原（京城法院）▲佐土原（高工）▲岩本（京商）▲中村（高工）▲齋藤（京師）▲渡邊（高商）▲松岡（高商）▲全興（開城）▲牛島（京城法院）▲釜山署）▲横井（醫専）▲管田（仁川商業）▲木村（河東署）内田（大田）▲木谷（平壤中學）（永山署）▲藤原（平壤）▲駒井（大邱署）▲張久（大邱署）大崎（大邱署）▲後藤（東大門署）▲佐々木（滑原署）▲佐藤（延山署）▲樋口（西大門署）▲本田（大邱署）▲木條（大邱署）▲井上（大邱署）▲及川（大邱署）▲高橋（大邱署）▲橋本（鐵道）▲安倍（東興署）▲賀來（大邱中）

平井選手 ガリヤに惜敗

【マニラ四日電通】當地に開催中のオールカマーズ庭球大會シングルス準決勝戰に於いて平井對ガリヤの試合は本日擧行されたが最初から猛烈な接戰を演じ文字通りのシーソーゲームとなりファイナルセツトで平井選手は惜しくも足首をスランプし三分間試合を休止した後猛戰を再開したが遂に及ばずナショナル・チャンピオンのガリヤに敗れた、この試合は本大會中最大の試合で所要時間三時二十分に及び最後には殆んど日没となつて居つた程である、斯くて明日の決勝戰は我が柳本對ガリヤの顔合せとなつた

日本棋院 昇段大手合戰譜【一】

三段 中村勇太郎 先 初段 坂口常治郎

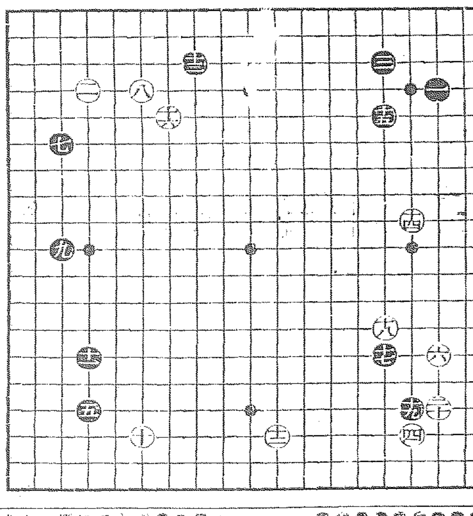

對局者の言葉

（黑）七は下邊『ぬ十七』の星を占めることも考へました
（白）それだと白『れ十四』とカカリ、黑『か十六』白九、といふやうな陣形も想像されます
（黑）要するに譜の十一までを期し、左辺一たいに主力をおく作戰をとつたのです
（白）十二は他に『ぬ十七』また高く『り十六』もあつたでせう
（黑）十三では十四に先鞭する方がよかつたかも知れません
（黑）十五は直ちに十七に行くものでしたか——
（白）十六はともかくも部分的の定石ですから——
（白）黑十七、十九と來られてよわりました
十八では『ほ十六』とか『へ十六』とか、この方に受け、黑『は十三』とツケられてはたまらない、右上隅の黑が堅固であるだけに、十四の孤立することは忍びません

戰の跡

●黑が一、三のシマリと白四、六のシマリとでこの兩隅は措置してある所から、主力を左辺に注いでは七、九、十一の陣形を布いたのは有力なる戰法と首肯される○白十二と『ぬ十七』と『り十六』と、この三者の優劣は容易に言へない●黑十三にて十四に先鞭するのも勿論好點ではあるが、それだと、次に白『ぬ三』とヒラカれた時、黑としては適切なる要點をもとめるのに苦しむ意味がないでもない●それにしても黑十五は堅固に過ぎた、直ちに十七の要點に進いでよかつたでもら○白十六は從つてこの隅合時にへを五」のボーシに代へる方が右上隅の黑の堅さに應じて合理的だつたと言へる、白と守るのである●黑十七では白から『を五』一黑『ぬ四』ならば白十七さず『を五』にトビツケ白『ぬ六』一黑『る五』とノビて上邊を侵にする程度に出て惡くなかつた、十三のヒラキが開いただけにこゝを閉にしてしまふことは大きい、今白つた黑『る五』に次いで白『わ七』ならば黑『る六』とマガるべきは勿論だし『ぬ六』に白がおして來れば黑『ぬ六』『わ七』黑『り五』とカケツイで宜しい、然しながら譜の十七は下方一たいの白模樣に關する限りでは最要の着點とされる○白十八、二十は共にやむを得まい

（制限時間各七時間）

所要時間（黑一時〇二分　白二時三十一分）
（一分以内は切捨）

手	位置	分	手	位置	分
●一	は四		○二	た四	9
●三	は三	3	○四	に七	7
●五	た十七	2	○六	は十四	
●七	れ六		○八	か四	
●九	れ十		○十	か十	1
●十一	た十四	2	○十二	わ十七	5
●十三	を十三	3	○十四	に九	2
●十五	ほ十八	68	○十六	わ五	23
●十七	ほ十四	53	○十八	ほ十六	9
●十九	に十六	10	○二十	は十六	6

小兒科　吉田醫院　醫學博士 吉田得次　診察 自午前九時 至午後二時　京城元町一丁目　（龍山電車通）　電話龍山四八番

ヤスメー グリコ タベ ナサイ

國を愛する者は國產品を使へ　ペンは國產のムツワリーニペンに限る　ペンのすべりさわやか耐久力は他品の三倍以上　大阪 内外文房具問屋 株式會社 澤井商店　●各地到る處の文具店にあり

ハクキンカイロ
如是我聞　一時の寒さに佛頂面でも　若一日若二日保溫携帶　極樂淨土！　保溫廿四時間 消費一日一錢 一圓・一圓半　大阪　矢満登商會
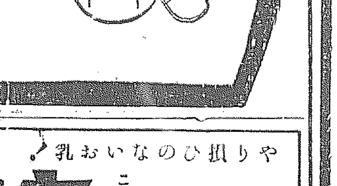

やりひ損のないおい乳　キノミール
自由に――伸び伸びと育てませう　お乳はキノミールで
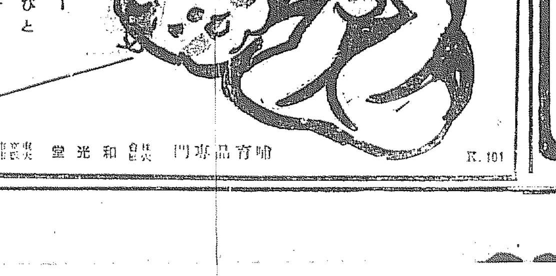
哺育品專門 株式會社 和光堂　東京 大阪

祛痰と鎭咳に　ツソイン　全國著名藥店に販賣す　詳細說明書進呈　粉末ツソイン　液狀ツソイン　錠劑ツソイン　製造發賣元 第一製藥株式會社 東京市日本橋區江戸橋三丁目 大阪市東區道修町二丁目

養鶏及家畜飼料　京城府古市町（電話本局五四二番）　澤浦精米所飼料部

耳鼻咽喉科　醫學博士 上田年八　京城府北米倉町九二（朝鮮銀行前）　電話本局（長）一六三四番　病室完備

耳の病　耳の病氣に惱む人は此の家傳名藥をすゝめます　今は耳病にかゝる時です　今や季節の病季であり升　貴藥今無代送呈　阿波屋吳服店

京城唯一の山水景勝遊園地　會席料理　席貸待合　貸別莊　旅館　龍鳳亭溫泉　府外鷺梁津通道橋　電話龍山一三三六番

銘酒　菊正宗？

攝津灘 花木本家

蹶然・生命線を護る
鮮米擁護民衆運動全鮮化す

鮮米擁護十字軍 今朝、鹿島立つ
内地啓蒙の大責を負ふて 期成會幹部六氏等東上す

鮮米の危機愈よ急迫して來たので わが鮮米擁護期成會では連日に亘り幹部協議の結果、直に要路に打電陳情する一方鮮內各地に一齊蹶起して全鮮に亘り關係方面を總動員せしめるに至つたが、時を移さずけふ五日午前十時卅分京城發の一ひかり號一特急で取敢ず次の五名代表を急遽東上せしめて實彈運動の第一線につかしめた

出發東上委員 三井榮長氏、松井房治郎氏、林山靖夫氏(荒井朝取理事長の代理者)韓相龍氏、張遜福氏引續き更に右の五名一行に齋藤釜山商議會頭の代理として井谷傳三郎氏が釜山から加はることゝなり、なほ適當の機を見て荒井初太郎氏及び齋藤久太郎氏が東上活躍する筈である

別して我が生命線擁護をその双肩に擔ひ悲壯の決意を秘めて勇躍首途についた右東上委員一行は、着京と同時に夫々手分けして中央關係要衝を陸續猛運動を開始するものである

(寫眞は東上委員右より林山靖夫、三井榮長、松井房治郎、張遜福、韓相龍の各氏)

京城商議の反對々策 態度決定す

鮮米問題の急迫情勢愈々緊張し能はざるに至つたので商工會議所關係にかても今や全鮮的に總立ちするに至つたが、京城商議ではけふ午前十一時半から役員會を開き、引續き十二時半から直に議員總會を開き熟議一時間の末、明六日の朝鮮商議緊急總會に提出する事を左の通り決定した

京城商議總會決議 朝鮮米に對し移入許可、管理、課稅等販賣の如き差別的制限を設け、これに制限を加へんとするは內鮮共存共榮の趣旨に副はざるを以てこれに反對すべきものとす

出席代表 平井副會頭

あるが、東上委員は大體二名選出する筈である。なほけふの常議員出席者正副會頭外左の如くである

▲釜山五島常議員、上田理事▲平壤稲島會頭、朴主事▲大邱吉田理事▲木浦森田副會頭、湘谷理事▲元山杉野會頭

澎湃たる擁護運動 全鮮各地に蜂起す
全鮮的反對大會へ發展か 東上第二陣も準備

鮮米擁護期成會では既報の通り焦眉の急に迫つた鮮米危機に對應し擁護第一陣として三日有賀期成會長の東上につぎ、五日期成會幹部五氏は急遽東上したが、一方全鮮各地では刻々の情報漸く鮮米に不利なる形勢を傳へてゐるので憂慮しつゝ奮起の氣勢にあつたが、三日京城擁護期成會の檄に接してまづ全鮮主要地釜山、大邱、群山、木浦、仁川、南浦等に相ついで外地米統制反對の烽火を擧げ澎湃たる一大擁護運動が展開さるべき狀勢であり、成行如何では擁護第二陣としての大々的東上陣備及び全鮮呼應の外地米統制反對大會が行はれる模樣である、まづ

大邱 では米取、殷協、農會商議等の首腦部が三日會合し、七日午後二時から公會堂で慶北道民大會を開催して反對を聲明これに基いて濱崎喜三郎、金中與、韓梅潤、張稷相の四氏東上の筈

釜山 では商議及び米取、穀組で三日緊急協議を開き反對共鳴振を協議、釜山穀組より井谷傳三郎氏が京城よりの期成會幹部と共に東上する事となり五日夜釜山着

群山 では四日午後より同じく米取穀組、商議で聯合協議をなし反對大會開催と花岡氏外合せの上で來城を決定

仁川 五日午前十時より商議では緊急役員會を開き朝鮮商議に吉田、今井、三戸、金の四氏を決定期取米穀部及び穀物協會でも大々役員會を開き東上及び反對運動の具體的打合せを行つた、同じく

南浦 でも米取聯組中心に三日米反對協議をつゞけてゐるが各地と呼應する筈である

かくて全鮮的に外地米統制運動反對は燎原し來り、內地の狀勢如何では燎原の火の如く擴大、猛擧するものと豫想されてゐる

穀聯對策 全鮮大會等協議

朝鮮穀物聯合會では、鮮米擁護期成會東上代表として陰伊長齋藤久太郎氏が東上する事となつたが、續いて九日頃臨時緊急總會を開催し、朝鮮商議、全鮮取引所聯合と呼應して全鮮大會開催及び東上運動等につき協議の筈

朝鮮の意向を忌憚なく披瀝 有賀殖銀頭取が 北島殖産局長と懇談す

【東京電話】鮮米に對する統制問題は漸く重大化せんとする形勢にあるため總督府と打合はせをなし上京した朝鮮殖産銀行頭取にして朝鮮穀物聯合會々長である有賀光豐氏は五日午前十一時半拓務省に北島殖産局長を訪問し、內地側の意向として傳へられる鮮米統制案に對する朝鮮側の意向を披瀝し併せて拓務省の態度を種々聽取し意見を交換して辭去した

朝鮮商議 緊急總會 鮮米對策協議

鮮米擁護問題のため擁護期成會と提携して一大活動につくことゝなつた朝鮮商工會議所では取敢ずけふ五日午後二時から緊急常議員會を開催したが、本問題の重大性に鑑み、更に明六日午後二時から緊急總會を開いて全鮮商議として根本方針及び對策方策を協議するので

三陟の解放と無煙炭大合同
本府方針の全貌

總督府では首炭鑛資本から脫退した不列嚴し、右大合同の準備工作となづてゐる、問題の三陟保留炭田開放に際して一定額以上の資本を [illegible] たる無煙炭大合同を解決せんとして東拓工業の [illegible] 目より開催中の [illegible] 總督府と石田鑛山課長、高濱技師 [illegible] の朝鮮無煙炭鑛組合總會に今井田 [illegible] ある

一、資本合同を促進 朝鮮無煙炭、東拓鑛業、無煙炭 [illegible] 三菱、明治鑛業、福井、片倉の七大業者の資本合同をなしめ資本金三千萬圓程度據出し一千五百萬圓程度の新合同會社を設立

二、炭鑛の綜合開發 新合同會社に保留鑛區三陟の無煙炭田を拂下げ、平南炭田北部炭田及び三陟炭田を綜合し合理的に良質に應じて開せしめる

三、販賣機構整備 新合同會社の販賣系として新に販賣會社を結成し、現在大口擔當たる三井、三菱、安宅等を打つて一丸とし、內地の昭和石炭にならつて販賣、市場調節にあたらしめて、合理的に販賣機構の整備をはかる

大體以上三項を目標としてゐるのであるが、前提となる七業者の本合同の上には幾多の難關が豫想されるまづ七社の規模及び內地移出炭を示せば次の通り(單位噸)

朝鮮移出港 在米高 前年比百餘萬增

朝鮮各移出港に於ける一月末日現在の在米高は民間持百七十四萬七百四十七石政府持七十八萬五百四十二石合計二百五十三萬二百八十九石で前年同期に比し百十四萬六千二百九十七石の激增を示してゐる(民は民間持、政は政府持)(單位石)

京城組合銀行 有價證券手持

一月末現在京城組合銀行の有價證券手持ちは一億九千百五十九萬圓で十二月末現在に比し五十一萬五千圓を夫々增加した

朝鮮農會長に 有賀頭取を張望

朝鮮農會長の後任はかなり久しい間の懸案となつてゐるが今井田政務總監も最近有の趣旨に贊成辭意を洩らしたので、農林局では今井田政務總監は後任として有賀殖銀頭取を推薦したので目下そのまゝとなつてゐる、しかし有賀氏を推したい意向で今後更に懇請することになつてゐる模樣であるが、有賀氏も結局承諾するのではないかと見られる

預金は增加し 貸出は減少す
金融緩漫の傾向顯著 一月末京城組銀帳尻

一月末現在京城組合銀行預金貸出狀況は預金は一億二千八百七十一萬七千圓で一月十五日現在に比し六十八萬七百五十九萬八千圓、前年同期に比し四千三百八十八萬五千圓增加した、貸出は一億二千九萬三千圓で一月十五日現在に比し六十八萬六千圓の減少前年同期に比し一千七百六十四萬七千圓の增加を示した

輸出入共に增加
一月中朝鮮對外貿易

昭和九年一月中の朝鮮對外國貿易總額は、輸出三百二十八萬七千圓輸入六百四萬圓合計九百三十二萬八千圓にして二百七十五萬二千圓の入超となつた、之を前年に比較すると輸入に於て百二十五萬圓の增輸出に於て九十五萬圓の增合計二百二十一萬圓の增加である

株式 議會案じて 區々

前場 日産狂騰し其他も堅調な足並みを呈してゐたが休日明の今朝は利喰ものも多く買物薄に新東不變日産一圓高、帝人一圓丁安大新六七安日魯一圓丁安、新五安と寄付き、アト利喰ものに頭重の商況で日産は一圓五の安値をつける狀態であつたが後半より主力株は返し新東は八〇四丁日産四四四 日新一三五圓丁大新三四四、拓新一二圓一日毛一三九圓丁の高値引 となつたが日魯は五七圓五と前日より二圓一安に止め其他も區々を呈して前場を終つた

後場 前場引跡東京安を呈してゐた機先後場は延刻立合ひ新東五安大新一圓二安日新二圓一安 日産一圓四安日毛五安其他も大體氣配甘に寄付きアト手除き市況であつた

議會雲行嫌氣

北洋漁業統制から米價案民に合同せられるのを好感して一時六十圓臺を突破した日魯も前日來頭重くなつてゐたが今朝は五十七圓台へ吞値からは四圓方崩れ此半面日本毛織は躍騰して大阪は五八圓五の新値に沸騰拓新も十二圓台に返り咲いた、安取はバイカイで九圓五の高値をつけ上騰り顏が見えるが新東大新朝新は何れも伸惱んでゐた。新東以下の不振は議會に於ける黨內閣の苦境で中島問題を繞る議會問題は中間の問題でして抜き差しならぬ問題であり、貴族院の碑化國民同盟の不信任案提出豫想等現內閣の前途には渡多の難關が控はつてゐる、繼株界も一巡買はれた後であるし急激な金利低下が招來されぬ限り大體頭打ちしてきたと見られる、級押見越しの戻り賣人氣も多く利喰も機續と

東京國債後況

【東京電話】整理一段落の中先商內は金利安を背景として一般に底强し▲甲五分利一〇三、八五▲一圓四分利不申▲二圓四分利不申▲佛貨四分利一八三、九五

商品依然强調

棉價は商調し米國暴落は二九弗三七仙半と低調を示し英米クロスも五弗割れとなつてゐるステール、アナコンダ米棉何れも強調で日下我が國へ及す影響は棉花先物の六十圓臺を恢復、綿糸は當先共に二百圓臺に乘せ生糸も七八百圓臺を目指してチリ高を印けてゐる、英米の低替撥散動化と佛替協定の成立が世界通貨の問題は前途の測定甚だ困難であるが先し當り惡い打擊はない、佛國金本位の動搖や產額協定の不確定に砂糖は先物又も十一圓臺へ割り込み結は增產と海外人絹規限障碍に先物九十圓臺を割つてゐる有樣で重要商品界は一概に好轉したとは云へないが生糸高や政府の統制による米價吊上げは民衆購買力を潤澤ならしめる等依然好感されてゐた

東京株式長期前場

鐘紡	新	一三九、五〇	一四〇、一五
日清紡		二七、〇〇	二七、一〇
富士紡		三〇、〇〇	三〇、二〇
鋼管		四〇、〇〇	四〇、四〇

期米 大手買進み 眩り

前場 今朝版地は小強みを報じたるも當所期店より京く賣進み一千萬圓上を看れも中二十四八十九錢先當限二十二圓十五錢と保日前に續りなく寄付き其後販地の小閃しを受けて十九錢と引締つたが此値は地方筋の賣物に伸力を阻止され二十錢を高値としてアト運動十四六錢

鮮米問題好感

內地米實收高の意外なる增收に第六十五議會では又復鮮米に對するママ子扱ひ問題が掘頭し政民兩黨では移入許可とか管理案等あるがこれと相場界の前途から見ると政民兩派から見ると政民兩黨や農林省が朝鮮米に付てヤヤ開戰く云ふか論議されて課稅案等が提唱されるのが本當であるから今後この問題が起れ米價には騰く響く的對策は朝鮮の統治上千萬民は起すると至つて居るが斯の如き開價は自然引締る事になるものと觀測する向が多い

漸次引締らん

內地米實收高から見ると前年より一千萬石以上の增收であるから提供者が如何に無制限の買上げを行ふても產地の賣物が陸續と現れて來るのは當然であるが然し今日までに買入れた內地米の數量は廿一萬石に達しそれに籾の長期貯藏を加へると玄米に換算して裕に一千萬石以上は最早非賣品と化して居るわけである其所へ朝鮮米は

三期の仕手關係

日下三期に對する仕手關係を調査して見ると期米には未た賣米を氣配せる者が少ないも申限の持米筋が一時氣遣けで賣物は殆んどないの反面に持米筋の賣附けが急ぎ遅れて居るなつたので持米筋も見返つて居る

東店買進む

この先限に對しては顔賣當時から東京筋が東店より秘かに買進みつゝあつたが今朝は山種一派や田邊商店から纏つた買物が入り東店が進んだのは主にその筋の買物で販地が休日明に比し小弛みせしも當所が手堅き商店を見くとの人氣は大體に足り待ちに賣進んで來る者が多い狀態であつた

期米雜觀

相場の地合は確かによくなつて來たが何分まだ賣値は正米の賣物が多いのと顯氣は自重して居るので急速の上げは期待出來ないやうである▲然し先限の如きは仕手關係が從來と變わり變つて買方有力者多く買方鳥合衆と云ふ事になりつゝあるのでこの邊で持合ふた揚句はズビンと來るかも知れない▲現に今朝東店連の大手筋のは東京の山種や田邊の大手筋らしい▲而して斯うした連中は先限の設會當時から秘かに買進み既に建玉は二萬石以上にも達して居る模樣である▲しかして見るとこの相場は何にかなは高い材料が潜んでゐるかも分らない

朝取期米本主表

當限賣方	同 買方	
⑧五、〇〇〇	⑥一、〇〇〇	

大邱(眩り)

休日明けに地場よく手賣進みて人氣よく米統制米施行說に地場手持有價聯入れ深く殘良三等卅四井錢四等十九圓九十錢見當と、二十錢方の續騰を示した

木浦(不變)

期米保合ひと對販賣表待ちに小口商內賣々で相場は丸木三等二十一圓十錢四等二十圓八十錢と變らぬ

群山(底堅)

出廻千噸、地場とも買氣は衰へてしまつたが政策を控へて安く賣る筋はなく相場は存外下崩り値合は丸ク三等二十四圓十六十錢四等二十圓八十錢

仁川(上放)

丸仁三等二十四圓五十錢四等二十圓二十錢五等十九圓九十錢不合格米十六圓五十錢一等白米八圓三十三錢殷良種五錢五厘在來種五錢三厘で何れも前日より二十錢方上伸びの商狀であった

大豆

龍山三等十二圓三十錢洪長三四等十二圓二十五錢金汁南市四等十二圓十錢淸州水原四等十一圓六十五錢天安四等十一圓三十錢で何れも十錢高である

釜山(續騰)

鮮米管理統制に期待を掛けて人氣一段と強く休日中の入津手當に氣配二十錢方の續騰となり殷良三等二十四八十錢四等二十圓五十錢見當て四十錢不合格十八圓七十錢見當で四十錢高

京城府明治町一丁目三 秋田株式現物店 電話本局五七二番

京城明治町 大原現物店 本日ノ人氣株

短期現株 京城證券會社 黃金町一ノ六 營業部内進堂 南源兵衛 電話本局四七三

明暗旗本男 (124)

大島多慶夫
(畫)寺田英三

白柄組惡化(一)

花川戸の長兵衛は、諸大名の屋敷をうけて、仲間などの用人に附けてゐるだけに、何處となく大小名の屋敷へは出入をしてゐたしたがつてその癖の諸役人などから、柳營政治の不平やら、諸國浪人の動靜やらをそれとなしに聽いてゐた。

そして、最も長兵衛の苦々しく感じたことは、三河武士の流れを汲んでゐる德川譜代の侍のうちで過激な浪人の生嚙じりな尊王論や政治組織の不備に出向して穩かな江戸の市中を喧嘩の巷に導かうとする言動であつた。

「こんな時代には必ず反逆を企むものは、人間の常識で、道理を選ばずに味方につけやうとしてゐる。いつ我々町奴へもさうした惡魔の手が延びんとも限らない」

と、例の禪樣放ひにしてゐる自家の法三章の前に向つて、戰慄しながら深く考へたのであつた。

衛の人格に對して敬意を表せざるを得なかつたのであつた。

論じ終ると長兵衛はカラ〳〵と大きな聲で笑つた。

「何か起つたら。さぞろいつくれ、まあさうしたやうな具合で、俺たちだつて町人だからと云つて安閑としてはゐられないぢやないか。やつぱり脇差を腰に挾んでゐることを許されてゐる以上はな。どうだい唐犬」

と、ガラリと態度を變へて、花川戸の長兵衛その人に戻つた。

權兵衛は腕で重い息をついた。「いや。まつたく元締の仰有る通りでございます。近頃の江戸の町中の騷ぎは並大抵ではございませんからね」

と、權兵衛は長五郎のむつもりしてゐる顏を見やつて口を開いた「何しろ。大名や高家の眞で生れつた浪人がいろ〳〵と澁す皆へて江戸へもぐり込んで來ることは、番に物騷なことで」

この日。長兵衛は殿臓としてゐる唐犬權兵衛や金神の長五郎や枝の仁兵衛など重立つたものを集めて、會議を開いた。權兵衛は明日會議があるときいたとき、ピンと直ぐに頭腦へひゞいたことがあつた。それは此頃になつてから死人の小左衛門を頭とする一派。たとへば法華長兵衛の身內であつて、目下頻繁に騷の身內に轉化して來たもの共が、長兵衛の訓戒も用ひずに、猥りに「法三章」を蹂躙してゐるといふことを耳にしてゐるのでそれ等無頼な身內の彼門についてではないかと考へたからであつた。

しかし、その當日になつて、元締の長兵衛の口から、そのことが云ひ出されるかと固唾を吞んで待つてゐると、議題はまるで見當ちがひの方へ飛んで行つたので、「やれ〳〵これですこし安心をした」

と、やりやく胸を撫で下したのであつた。

長兵衛は至極嚴重な態度で、一句も無駄口は利かずに、めづらしく天下國家を論ずる立場から、江戸の巷を彩つてゐる種々の世相について堂々と論じた。その口調と云ひ態度と云ひ、立派な國士を見るやうで、一層服膺の人々は長兵

「唐犬。お前さんもさう思つてゐるか。俺はそんなことを心配するので、今日實は皆に寄つて貰つたのさ」

「さうでございましたか」と、仁兵衛もやうやく安心したやうに呟いて、

「何でも浪人どもは白柄組や朱鞘組などへも手を廻して、引入れに夢中ださうで……?」

「そこでだ。一つ皆から身內の者どもに決してさういふ者の仲間へ引張り込まれねえやうに、充分の注意をして貰ひてえんだ。浪人どもは不思議に金を持つてゐるらしい。その金の力ですこしでも腕の出來るものなら引張り入れやうとかかつてゐるらしいから隙間をつけなくちやいけねえ」

と、長兵衛、ぐつと冷たくなつた煎茶を飲んだ。

權兵衛の肩はピリ〳〵と異樣に動いた。

「元締」

「何だい。唐犬」

「その浪人どもの持つてゐる金つてものは一體何處から出てゐるんでせうね」

「さあ」

と、長兵衛は溜息をついて小首を傾けた。

京城日報　朝刊　贈寄

最新温室園藝　建て方・煖房・栽培

實際園藝臨時增刊

▼四六倍判堂々三百四十頁の大冊

温室の建築と栽培は近來愈々流行を極めて小温室から、百坪以上の營利的な温室に至るまで、素人でも建てる事が出來るやうに、費用から設計圖、材料等寫眞圖版を豊富に挿入して詳細に記述し特にオフセツト印刷の設計寫眞を四枚挿入した等完璧を期したものである。尚更に栽培の方面も温室花卉、蔬菜、果樹の全般にわたつて種類や栽培法を懇切に述べられた書である。

▼建築及煖房の部▲
四坪半の小温室の設計と費用……下村新三郎
四坪半の學校温室の設計……古川暁男
一・三坪兩屋根フレームの設計……角脇國治郎
縁側利用の家庭温室の建て方……橋本正智
家庭用十坪温室の設計……下村新三郎
十坪鐵骨温室の組立と設計……相澤正州
南十五坪温室の設計……下村新三郎
十八坪スリーコーター温室の設計……岡江重三
電熱フレームの構造……古川暁男
營利温室の建て方……犬塚卓一
六十九坪實用温室の建築例……犬塚卓一
五十坪パラ温室の建て方……安岡一男
三十坪パラ温室の設計と費用……長田傑
百坪カーネーション温室……下村新三郎
農家副業向の鐵骨温室……鈴木茂
メロン專門温室の設計と費用……林川龍代士
滿洲地方の温室……三輪仁平
山梨縣の葡萄温室の建て方……功力七郎
温室煖房の新考察……辻村常助
温室小型ボイラーの構造……瀧山義發
重油ボイラーの構造と使用法……古川暁男
煖房用ボイラーの構造……古川暁男
温室煖房用燃料と焚き方……山崎一郎
温室の吸子の取扱ひ……川泉弘治
温室用ボイラーの取扱ひ……石井勇義
コンクリート床の造り方……古谷
日覆の造り方……石井
温床と冷床の作り方……石井勇義

▼温室植物栽培の部▲
温室園藝の經營に就て……森山鑑平
温室栽培上の輪作經營……五島八左衞門
温室バラの栽培……長田傑
温室カーネーションの栽培……犬塚卓一
温室メロンの栽培……小杉四郎
温室トマトの栽培……井上開次
スヰートピーの栽培……櫻井元
シクラメンの栽培……櫻井元
カルセオラリアの栽培……櫻井元
プリムラの栽培……櫻井元
促成花卉の種類と促成法
▼その他温室植物病蟲害の驅除等詳細を極む

四六倍判三百四十頁寫眞挿入　定價金二圓　送料六錢

東京・神田・錦町・一　振替東京六五六七一　電話神田三三二八・三二三九

誠文堂

醫學博士　二宮亮吉
産科　婦人科
二宮病院
京城黄金町四ノ一　電本二一〇一

株式會社
大澤商會 京城支店
京城本町一丁目

ライアンス式　空氣揚水裝置
如何なる深井戸と雖へ共容易に大量を揚水し得
故障絶無!!
取扱簡單!!
鑿井ノ永久保存!!
ライアンス式　ライアンス式分離器　ライアンス式空氣壓搾機　ライアンスポンプ及各種製造品　ボアホールポンプ其の他各種鑿井用機械
金華工業所
大阪出張所　大阪市北區中之島七丁目

眞の美味は
銀粒仁丹
から……
御愛用

仁丹を召し上れば
胃腸の働らき　口中の感覺　が數倍して
總ての食物から
驚くべき美味が發見される

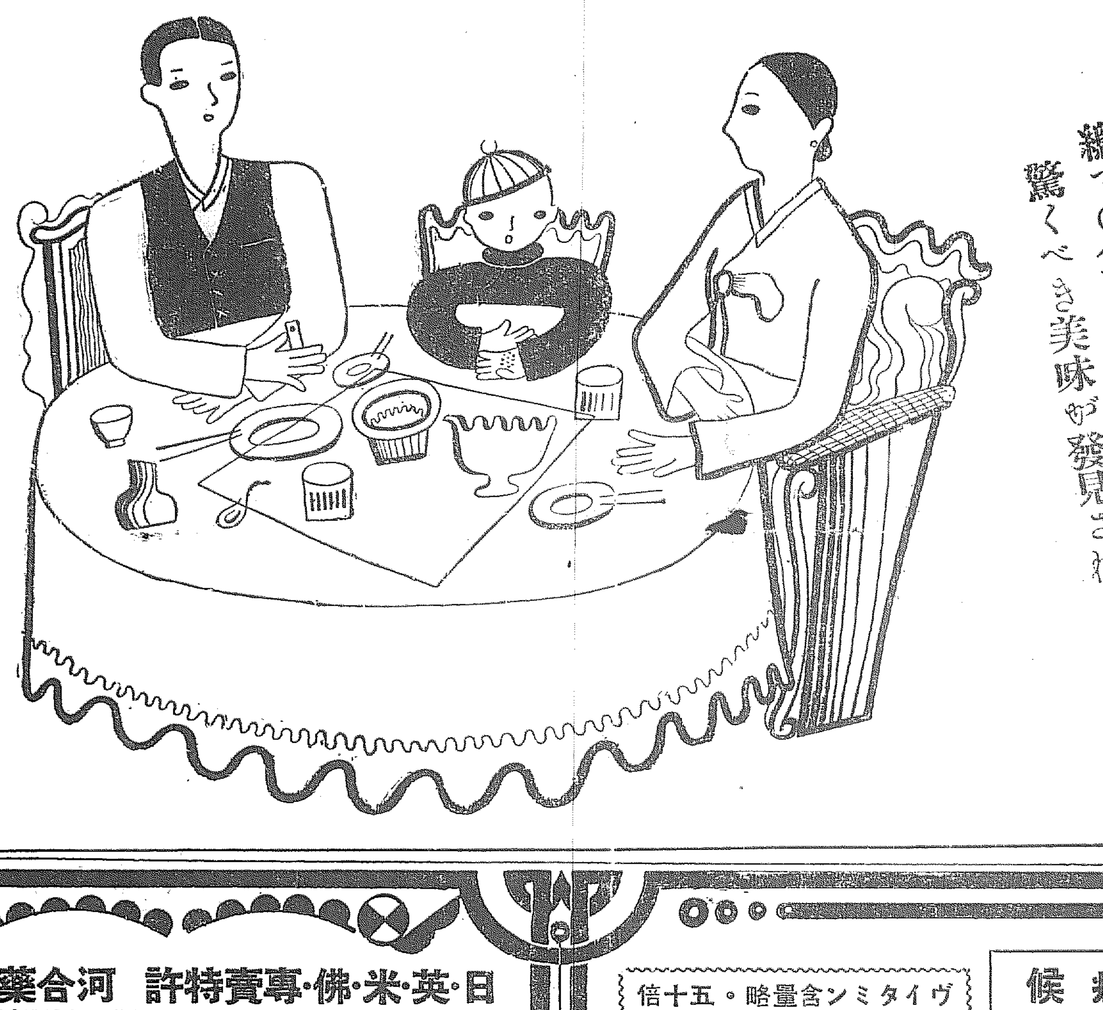

銀粒の活用
惡疫流行の時　氣分惡しき時
口中惡臭の時　音聲を使ふ時
執務勉强の時　疲勞倦怠の時
船車旅行の時　運動散歩の時
集會觀劇の時　宴會喫煙の時
食前　食後　訪問接客の時

藥價

御試用袋	百五十粒	十錢
富士容器附	三百二十粒	二十錢
滿洲容器附	四百粒	三十錢
ホーム容器附	九百粒	五十錢
御徳用分	千粒	五十錢
御徳用瓶入	二千二百粒	壹圓

日・英・米・佛・專賣特許　河合藥學博士發明
帝國發明協會優等賞　各博覽會最高賞

美味で消化良き理想の肝油製榮養料

ミツワ　肝油ドロップス

（毎一顆のヴイタミンA・D含量　普通肝油の三瓦以上五瓦に相當）

一、效果實に歐米藥用肝油に略五十倍（ヴイタミンA・D等の有效成分略五十倍なるが故に）する日・英・米・佛・專賣特許のミツワ濃厚肝油を原料とし
一、之に更に、腦の發育を進め、骨や齒を强くし、血液を增補し、胃腸を壯健にし、脚氣を防ぐ、燐、カルシウム、鐵、キナ及び酵母ヴイタミンB等の貴重な諸强壯料を合理的に配劑せるを以て、單味と違び其綜合效果は頗る偉きく
一、又完全に乳化しあるが故に、其消化吸收は極めて良く
一、加ふるに美味しいお菓子に成つて居ります。から、子供は勿論誰でも自ら悦んで食する未曾有の理想的綜合榮養料であります。

一日量（五歳以下二顆乃至三顆、十五歳以下四顆乃至六顆、大人六顆乃至九顆）

（各現品縮寫圖）

捌賣（藥店・和洋酒食料品店・雜貨・百貨店等に無き時は本舖より直送す（送料不要）便切手代用三圓以下よし。郵東京市内は一壜でも配達。）

多數醫家の應用實驗に關する文献並に說明書及びミツワ肝油ドロップスの見本品、新聞名記入御申込次第、進呈

定價	
五十顆入	一壜 一圓二十錢
百廿顆入	一壜 二圓二十錢
三百顆入	一壜 四圓五十錢

ミツワ石鹼本舖　丸見屋商店・藥品部
東京・兩國（日本橋區米澤町）
振替東京七一〇番・電略〇ミヤ
電話(67)代表番號　四〇〇三〇・〇四四八

ヴイタミン含量略・五十倍

醫學諸大家
實驗推奨

ミツワ　炭酸飽和　濃厚肝油

普通肝油の十分一量にて足る
日・英・米・佛・專賣特許
河合藥學博士發明

歐米の學界を驚かし
肝油界に一新紀元を
劃せる　效力拔群か
つ一定　未曾有の
濃厚優秀肝油なり

◇歐米藥用肝油に略五十倍する效力。
◇用量は十分の一の僅少量にて充分。
◇消化よく嘔吐下痢等の副作用無し。
普通の藥用肝油は其有效成分たるヴイタミンの濃度常に一定せざるも、本肝油は嚴格なる理化學試驗と動物試驗とを經てヴイタミンの濃度常に一定しあるが故に、其效力亦常に一定なり。

（現品縮寫圖）

適應症候
一、榮養不良。發育不全。貧血。萎黄病。羸痩。精力減退。早老。虛弱體質。腺病質結核性素質。抵抗力弱き體質。感冒及び流行性傳染病に犯され易き體質。
一、肺結核、腸結核其他の結核性疾患。肺尖加答兒、喘息、百日咳等の呼吸器病。肋膜炎。心臟病。腺病（瘰癧）。糖尿病。癌。結石症。神經痛。慢性レウマチス。蛔蟲其他の寄生蟲病。
一、重病後及び手術後の衰弱。産前産後。乳汁分泌不足。ヒステリー。神經衰弱。不眠症。
一、骨軟化、佝僂病等の骨病。骨格及齒牙の發育不全、並に齲齒。夜盲症、水泡性結膜炎、結膜乾燥症、角膜軟化症、角膜溷濁症等の眼病。
一、腺病性苔癬、濕疹等の皮膚病。凍傷。鎼。痔疾等。

大人一回量僅かに〇・五瓦
切に當家の御試用實驗をなふ

定價	
百瓦入	一壜 金一圓二十錢

文献說明書御要求次第早速呈
御覽の新聞名御記入なさ

ミツワ石鹼本舖　丸見屋商店・藥品部
東京・兩國（日本橋區米澤町）

B.42

●頭痛にノーシン！
藥價　一二三十錢　五十錢　一圓
藥店やデパートにあり　但し品切の節は本舖へ

商業登記公告
京城運輸株式會社（支店設置）昭和九年壹月拾日左ノ所ニ支店ヲ設置シタリ　平安南道陽德郡陽德面……　昭和九年壹月參拾日登記
平壤地方法院陽德出張所

商業登記公告
全州無盡株式會社（變更）監査役……昭和九年壹月貳拾九日再選セラレ重任シタリ
右昭和九年貳月貳日登記
全州地方法院

商業登記公告
朝鮮運送株式會社〇監査役……昭和九年壹月參拾壹日辭任……
[illegible]

商業登記公告
本國仰之吉ハ監査役ニ重任
右昭和九年貳月參日登記
京城地方法院開城支廳

商業登記公告
[illegible]
全州地方法院扶安出張所

商業登記公告
株式會社万鈕商……
[illegible]

商業登記公告
[illegible]
京城地方法院水原支廳

商業登記公告
[illegible]
京城地方法院開城支廳

商業登記公告
合名會社……
[illegible]

[illegible]
全州地方法院

關直彦氏起つて 綱紀頽廢を歎ず
文相にも痛い所を一本
貴族院本會議（五日午後）

【東京電話】五日の貴族院本會議は午後一時四十五分再開、岡部文相に對する質疑を繼續し關直彦氏（研和）は午前中の高橋藏相及び大久保銀行局長の答辯を被監督者の形骸をその儘取りついだゞけで、監督官廳としての意見を少しも加へて居らぬのは遺憾である、又先日拓相の答辯は南洋興發會社に對する表面だけを見て居るやうだと答辯を輕く皮肉つた後

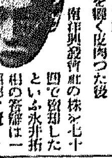
關氏

關氏 南洋興發會社の株を七十四で賣知したといふ永井拓相の答辯は一層疑惑を深くして、親株を七十圓で賣知すれば子株にはプレミアム十二圓附くから四萬五千圓といふものを東拓が損したことになる、更に新株二萬五千株で有力者の仲介に依り久原系の手に入つたといふ、之れにプレミアム十二圓を計算して三十萬圓といふものが久原系統が丸儲けとなつた、この仲介者が政府の有力者とあれば之れは明らかに綱紀紊亂である、東拓の日糖乘取りも亦斯かる疑惑を生ずること充分である、故に宜しく取締られたい、更に近日の新南滿洲鐵との間に疑問とされる點が多々ある、この會社四十二圓拂込みの株が時價一圓といふ會社である、斯かる株を今更南滿鐵と結びつけるとは不思議に堪へない と遂に最近に於ける疑獄事件などを取り上げ綱紀頽廢を歎いた後

關氏 綱紀の頽廢が政界にまで及んだのは甚だ悲しむべきことである、一體文部當局の教育方針は人をつくるのにあるのか或ひはものをいふ機械を作ることにあるのか と巧みに痛いところを突き教育により人間を作り國體觀念を植込むと共に、立憲思想の涵養に努めて貰ひたい と政府教育の必要を暗示し、更に中學校教科書國定問題に言及し文部當局の取締不行屆の例を擧げて責めかけ 文部當局は中等教科書を國定にして欲しい、國民觀念を涵養する正確なる教科書を文部省で作つて貰ひたいと思ふがその意思があるかどうか と注文し最後に 私は現內閣に反對するものではない、現內閣と共に綱紀の肅正官紀の振肅を計りたい と論じて結び降壇すれば答辯のため鳩山文相登壇

鳩山文相 御意見には同感の點が多い、立憲思想涵養のため公民科等も設けたりした、しかし入學試驗制度といふものがあるため思ふやうな教育の改革が出來ないのでこの制度を何とか出來ぬものかと考へてをる、又皇室に敎へるにその人を得るため師範教育の改善も計つて居る、次に中等學校の教科書を國定にすることも全然同感で、目下考究を進めてをる

永井拓相 東拓が賣知した南洋興發の株式は以前は東拓が八割を所有し、殘り二、三割を個人が所有してゐたので市場に出たことはない、更に南洋興發が南滿製糖から製糖機械を買入れて與れと相談された事實はあつたがこれは成立しなかつた と答へ拓務省は嚴重監督して居ると述べれば、關氏自席から再び永井の兩相に對し 兩大臣には種々の疑惑が傳へられてゐるが一層精査されたい、殊に東拓が久原系の日産に南洋興發の二萬五千株を無償で提供したといふ噂はよく調査されたい ときめつけ、拓相から『全然斯る事實なし』と答へ、これで關氏の質問を終り代つて有吉忠一氏（研和）六大都市特別都制問題に關し

六大都市特別都制問題

有吉氏 本問題は多年の懸案でその必要を夙に認めてゐながら政府はこれまで實現しようとしないのは如何なる理由に基くか、內務省は一體六大都市に對し行政上特別の制度を設ける必要を本當に認めてをるのかどうかその眞意を伺ひたい と先づ政府の本問題に對する眞意を質した後具體論に入り、第一に監督權、第二に財政、第三に警察權の三點より之れが必要を高唱し之れに對し

山本內相 六大都市都制案に對しては政府は依然研究を重ねてをるが、必ずしも六大都市共通の制度を設ける必要はなくその都市に適合した制度を設けるがよいとの見解の下に先づ東京都制案を前議會に提出した、然るに都長の官選問題その他意見の相違があつて審議未了となつた、東京市會の如きは都長公選を決議してゐるが、政府は公選とする考へは今日のところがない、四圍の情勢に鑑み善明する勇氣がない、又政府としてはもう少し考へを練つてから態度を決したい と答へ午後四時四分散會した

皇太子殿下の 三殿御參拜 御延期遊ばさる

【東京電話】皇太子殿下にはその後御發育殊の外御よろしく、來る十日には早くも御五十日を迎へさせられるので宮中では古き御慣例によつてこの日賢所、皇靈殿、神殿に參らせられ御參拜遊ばされる御豫定であつたが、恰も當日は故閑院宮妃殿下の百日祭に當らせられる上に要御愼しき折柄、三殿の御參拜は四月五日に御延期遊ばされることに五日決定、宮內省より發表された

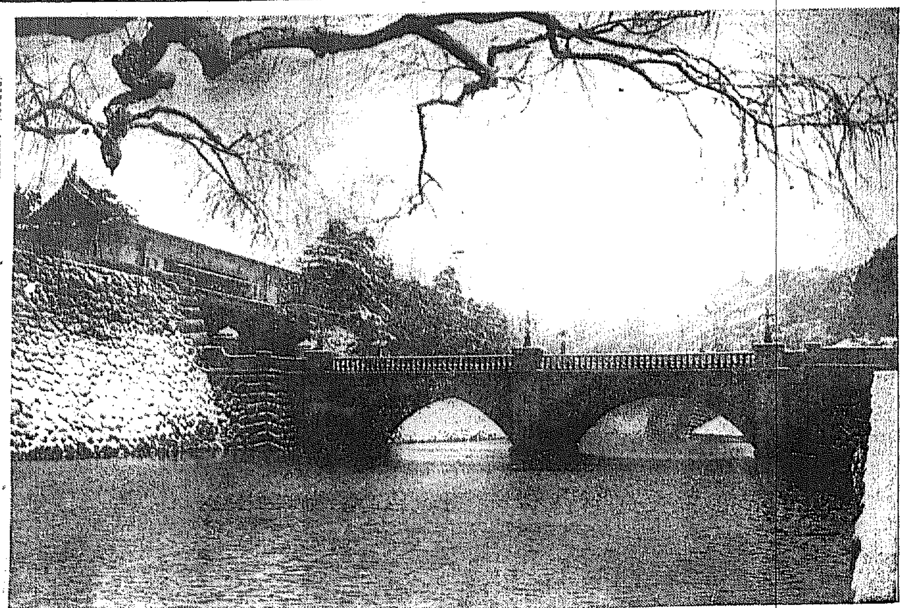
白雪──森嚴な宮城二重橋

ナポレオン論で 商相又も御難
判事赤化事件その他盛澤山
衆議院豫算總會終る

【東京電話】五日の衆議院豫算總會は午後一時三十分再開、先づ一、昭和八年度歲入歲出豫算追加案第一號（政府提出）を上程し、堀切大藏政務次官より提案理由の說明あり、次いで午前に引續き質疑に入り

一松定吉氏（民政）四日附の都下某新聞に特赦內容が發表されてゐるがこれは甚だ面白くない、法相は如何に見るか

小山法相 私の知る限りでは恩赦のことはまだ何も決つてゐない、某紙の記事に關しては當局の關知しない所である

一松氏 某紙の記事は明かに頑視である、法相は取調べを行つたか

小山法相 決して頑視とか何とか云ふものではない、從つて調査しない

一松氏更に判事赤化事件に關し法相に質す

小山法相 裁判所構成法に基き部下の監督不行屆につき訓告を與へた

一松氏 五・一五事件を引合せに出し尾崎判事々件は極めて重大である、朴烈事件には今村裁判所長は懲戒裁判に附せられた と法相の執つた訓告の非を鳴らした後、裁判長忌避問題などを擧げて裁判の神聖、威信は失墜したと法相を責めれば

小山法相 裁判長に對し不行屆の點があればその役に於て注意することになつてゐる

一松氏 長崎醫大の博士學位賣買事件、東京市小學校々長賣職事件は曝露した後に於て起訴しても遲くない と追求すれば

小山法相 充分注意する、併し現職者を懲戒處分に附したことについては夫々理由があつてしたことである

次いで中島商相製鐵所合同問題に關する證言を求めて

中島商相 過日中村君の御質問に對し、御回答を保留してゐたから今計數についてお答へすると前提し 商工省の調査したものに間違ひはない、中村君の數字には根據がない とて商工省調査に係る計數表を議員に配布する

中村氏 只今配布された計數表に依ると私が作つた數字とは大分違ふ、併し製鐵所評價額は他の民間會社の分よりも少ないと思ふが如何

中島商相默して答へず、中村氏次に中央銀行の地方進出につき藏相に質す

高橋藏相 地方銀行が大銀行に合併されてもその結果は大銀行の支店又は出張所として殘つて居るから庶民金融には一向差支へない

更に中村氏島德事件に關し六十萬圓の不拂形につき質問する

大久保銀行局長 目下調査中で詳しいことは申上げ兼ねる

中村氏 上原大藏省專賣官は要國所當銀行の重役だそうだがその責任はどうなるか

高橋藏相 それは初耳だ、よく調査してお答へする

中村氏、日本產業貯蓄の發端末について大久保局長に質した後

三宅磐氏（民政）文相は昨年內閣協議會に參加を拒絕したのは何故か

鳩山文相 その當時教育調査會の方に出席して居たので關係會議に用ゐられなかつた

三宅氏更に長野縣教員赤化、長崎醫大の博士號賣買、東京各小學校長の疑獄事件について文相に其の對策を質す

鳩山文相 充分各警察を嚴重にし今後再發しないやうにする

とあつさり答へる、此の時砂田重政氏議事進行に關し發言を求め

砂田重政氏（政友）豫算總會は本日を以て質疑を終るが分科會に移るに先き立つて先般質問を保留して置いた
一、米穀對策
一、蠶絲對策
一、救農土木事業
の三點につき首相は如何なる對案を提出するか

齋藤首相 目下關係者で考究中であるから近く議會に提出する

清瀨規矩雄氏（政友）五一五事件の海軍被告の判決に先き立つて東鄉元帥の話を出されたのは何故か

大角海相 主要問題が起る每に部內で元帥の意嚮はどうかとの意見が出るので、元帥にお話して貰つただけで他意ある譯ではない

清瀨氏 ロンドン條約期限後建艦競爭が甚しくなるやうなことはないか

大角海相 何も申上げられぬ

清瀨氏 末次中將が某誌に感想談を揭げ、リンドバーグを引つ張り出して米國人の感情を刺戟して居るが、海軍當局は之れを如何に見るか

大角海相 あれは末次中將自身が筆を執つたもので海軍としては別に取消さうとは考へて居ない

清瀨氏 第一次補充計畫と第二次補充計畫との間に單價の相違があるがこれは如何に調節するか

大角海相 第二次計畫には解體後の材料を使用したり設備品を使つたりして單價を引下げたので別に異論はない

清瀨氏 第一次、第二次補充計畫について民間に請負はせるパーセンテーヂは如何

大角海相 民間三分の二、海軍工廠三分の一の割合である

清瀨氏 九年度豫算のうち外國から購入するものは幾何あるか、又その種類は

大角海相 約廿三萬圓ある重なるものは重油である

清瀨氏 大分の憲兵隊で大分市內の中學校女學校の生徒に對し五・一五事件の判決は重いか輕いかと質問してゐるが、これは全國的にやつたことか

林陸相 それは陸軍省からも憲兵司令官からも命令したことではない、私はかゝる問題は取上げん

清瀨氏 某校の配屬將校が五・一五事件の被告は國家の功勞者である、かゝるものを處罰するは怪しからぬとの意見を述べてゐるが當局は如何に考へるか

林陸相 それは初耳だ、事實とすればよく調査をしてお答へする

清瀨氏 近來我が國外交上の信用が甚しく毀損されてゐると思ふが外相の所感如何

廣田外相 私はさう思つてゐない

清瀨氏 對米方策如何

廣田外相 近く齋藤大使が赴任して米國朝野の人々と折衝するから好轉すると思ふ

清瀨氏 最近日蘇關係が惡化してゐるやうに傳へられてゐるが、これは日蘇間の不可侵條約を日本が拒絕したゝめではないか

廣田外相 さうではない、ロシアの要求する條約の內容がよく判つてゐないから拒絕した迄だ、根本的には不可侵條約に贊成する

清瀨氏 然らば懸案解決の見込みがつけば外相は不可侵條約を締結する意向か

廣田外相 懸案が解決すれば不可侵條約の必要はなくなると思ふ

次いで

鷲野米太郎氏（政友）商相は尊氏問題について公正會員に對し言明したのと栗原君に答辯したのと違つてゐるが如何

中島商相 少しも違つてゐない

鷲野氏 不用意なことではないか とつゝぱる

中島商相 現代に揭載されてゐるのを見て私も驚いた、眞に恐懼してゐる

鷲野氏、首相に向ひ內務省に命じて原稿を取寄せて貰ひたい と嫌がらせる、更に商相は雜誌『現代』にナポレオンを禮讃したとて新聞記事を讀み上げたのち

鷲野氏 尊氏を禮讃しクロムエルを崇拜するやうな商相は我が國體の認識を缺くものと思ふ

中島商相 十數年前の原稿に關しては答辯の限りでない

鷲野氏 國難にナポレオン論を書いた今日の思想と十數年前の思想と同じか、齋藤首相は如何に考へるか

齋藤首相 商相は今日左樣な考へは持つてゐないと思ふ

鷲野君尚ほ執拗に責め立てるので議場に失笑起る

齋藤首相 尊氏問題については商相は取消の手段を取つてゐられる、又あの原稿に對して商相に不信を置く國民はないと信ずる

中島商相 私は眞に恐懼してゐる

三善信房氏（政友）農家の經濟過迫を詳しく述べて

三善氏 明年度で匡救事業を打切るかその後の對策如何

後藤農相 追加豫算で各種の施設をなす考へである、又匡救豫算が打切られても何とか便法を講ずる

三善氏 米の買上價格を思切つて二十五圓にする考へはないか、又鮮臺米の輸入管理はこの際已むを得ずと思推するが如何

後藤農相 米の買上げ價格は最低價格を限定するものであるから只今の算出方法がよからうと信ずる

永井拓相 目下研究中であるから近く成案を得て協贊を仰ぎたいと思つて居る

之れで豫算總會を打切り六日より分科會を開くこととして午後七時七分散會

日土通商の 暫定取きめ失效
來る五月六日以後

【東京電話】五日外務省告示第十五號をもつて左の如く公表された
昭和四年七月三十一日アンガラにおいて、日本國およびトルコ國代表間に交換せられたる公文による通商暫定取定めは昭和九年五月六日失效することとなれり
針である

北鐵讓渡交涉
事實上の決裂か
蘇聯側の不誠意に依り
謝總長が大橋代表に引揚を命ず

【新京五日發聯】昨年六月北鐵東京交涉開始以來既に幾多の迂餘曲折あつたが、賣買交涉は蘇聯の不誠意に昨年十一月以來停頓を續けてゐたが、その間滿洲國側の互讓的精神による再開の希望もソ聯側の強硬なる反協調的態度に依り再開の見込みは全く絕え、最後の難關打開不可能となつたので、滿洲國外交部總長謝介石氏は五日代表たる大橋外交部次長に引揚げ命令を發した、右は事實上北鐵會議に於ける蘇滿交涉決裂を意味するものと見られる

豫算總會を顧みて
論題も多かつたが常に靜肅
檢討された諸問題

【東京電話】衆議院豫算總會は去る二十六日開會以來連日論戰が續けられたが、此の間檢討せられた諸問題は施政一般、國防と財政の調査、協和外交、滿洲國援助等が明確にされ、軍民離間問題の質問に對しては政民兩黨より穩和なる質問出でたるも、陸海兩相の明確なる答辯で諒解成り軍部政黨間の誤解は解消した感がある、また農村對策綱紀問題は一通り論議を見たが今後なほ論議徹底の機微がある、その他思想對策、政府問題、社會政策等に關する論議も相當多かつたが議事は常に靜肅を見たことは從來の波瀾重疊、喧噪を極めたことに比し隔世の感がある、之れは明らかに議會振肅の實を擧げ議會政治の信用を漸く回復したものとされて居る、尚ほ政府は來る十三日を期して豫算案が衆議院本會議を通過するを待ち、農村匡救對策に關する追加豫算案を提出の準備を急いで居るから、之れにより政府の議案不提出による意嚮の聲も解消すべく、斯くして議會は本筋の軌道上を問題本位に進むことになる

鮮臺米統制に關する
拓務外地聯合協議會
五日夕拓相官邸で開催

【東京電話】鮮臺米統制に關する根本方針審議のため、拓務省では五日午後三時三十分より拓相官邸に外地との第二回聯合協議會を開き各關係官出席、農林省依託の外地產米統制案を中心に腹藏なき意見交換をなし、次いで
一、特許制案
二、管理法案
三、買上數量案
四、移入關稅案
五、減反を意味する代作獎勵案
等に關しその利害得失を比較研究せるも結論を得られず、六日更に續開し外地側よりも具體案を持ち寄り協議することゝし午後七時散會した

農村對策と 政友の態度

【東京電話】政友會の島田、大口、東の三氏は黨を代表して過日齋藤首相に農村對策を速かに議會に提出するやう督促するところあつたが、右に關し豫算總會にて砂田重政氏が政府に對し農村對策案を今期議會に提出するや否やを質問したところ首相は『米穀對策、蠶絲對策、匡救土木事業等目下政府に於て折角調査審議中であるから不日具體案を提出して協贊を求める方針である』と言明した、よつて政友會としてはその提案を俟つて案の內容を檢討し何分の態度を決定する譯で、政府の提案が政友會の希望に副ふものであれば之れに贊成し、然らざるものなれば更に考慮を促すことゝしたが本問題の成行は注目されてゐる

米差別待遇 撃つべし
全南穀物協會其他反對を打電

【光州電話】不當なる鮮米への差別待遇案は漸く有力化しつゝあるが、これに對し全南穀物協會は森田副會長東上と共に鮮米差別待遇の諸懸案に反對電報を內閣總理大臣、其他關係各大臣、貴族院議員、政、民、國同の三大政黨あて打電し、なほ諸穀物組合も同樣電報を發し、更に全南忠興農會も步調を合せて各關係方面に反對電報を打つと共に、東上中の鮮穀協議會あて努力方懇請の電報を打つた

米買上數量
【東京電話】公定價格による米買上數量は三日分を以て累計七百十七萬二千石に達した

各派有志農村 對策委員會
二決議を可決す

【東京電話】衆議院各派有志の農村對策委員會は五日午前十一時より院內建議委員室において總會を開き、山本愼平氏を座長に推し種々協議の結果、農村對策と蠶絲對策の二決議を滿場一致可決、代表は直ちに齋藤首相、高橋藏相、山本內相、後藤農相を訪問してこれを手交した

決議 一、內外の情勢は頗る急にして農村の疲弊今日より極まれるはなし、速にこれが匡救をされんことを望む、然らずんば由々しき事態の生ぜんことを恐る、政府は直ちに其對策を樹て速かに對抗案を提出すべし
二、我が國の蠶絲業は危機に瀕す、この際生絲販賣統制ならびにその海外の進展は急務中の急務なり、政府は速にこれが對策を講ずべし

人

◇上內警務部長 國境視察の爲め保安課細田囑を隨へ五日夜出發、平北、咸南北を經て二十一日歸任の豫定
◇牛尾正一氏（全羅北道會議員、群山府會副議長、群山國防義會々長）五日挨拶の爲め來社
◇榊原孫三郎氏（全羅北道會議員）同上
◇市村飯彥要塞港部司令官 新任挨拶のため島越參謀、柳原副官隨同、十一日來城の筈

夕刊後の市況

◇…各地期米引

	當	中	先
六節	―	三〇、六三	三一、一六
七節	三〇、七三	三〇、九五	三一、一七

釜山	三一、四四	大連	三一、一〇
群山	三一、二三	木浦	三一、一七
鎭南浦	三一、三一	下關	三三、九九

名古屋 一四〇、〇一 金神 三一、四〇
熊本 [illegible]
大阪最終氣配八錢（一丁安）

◇…大株短期引

大新	[illegible]	[illegible]	[illegible]
鐘新	[illegible]	[illegible]	[illegible]
日産	[illegible]	[illegible]	[illegible]
新東	[illegible]	[illegible]	[illegible]
日魯	[illegible]	[illegible]	[illegible]
日毛	[illegible]	[illegible]	[illegible]
淺一新	[illegible]	[illegible]	[illegible]
帝人	[illegible]	[illegible]	[illegible]
日レ	[illegible]	[illegible]	[illegible]

◇…桐生生糸引

		先	
當	六六九	先	六七四

◇…朝取短期後場

	引	高	安
取新	[illegible]	[illegible]	[illegible]
朝新	[illegible]	[illegible]	[illegible]
大新	[illegible]	[illegible]	[illegible]
新東	[illegible]	[illegible]	[illegible]
日魯	[illegible]	[illegible]	[illegible]
日新	[illegible]	[illegible]	[illegible]
拓新	[illegible]	[illegible]	[illegible]
帝人	[illegible]	[illegible]	[illegible]
日レ	[illegible]	[illegible]	[illegible]
淺一新	[illegible]	[illegible]	[illegible]
日毛	[illegible]	[illegible]	[illegible]
日魯	[illegible]	[illegible]	[illegible]
安取	[illegible]	[illegible]	[illegible]

◇…大株短期引

大新	一三一、六（五〇安）
鐘新	一三二、五（二五〇安）
日産	一四一、七（一九〇安）
新東	一七六、八（二三〇安）

◇…東京短期引

新東	[illegible]	[illegible]

フランス內閣 風前の燈火
社會黨の支持あるも
右翼中央兩派の支持を失ふ

【パリ四日聯合】ダラディエ內閣はアッペ疑獄彈劾に依て早くも危機に當面するに至つたが、右彈劾は日頃社會黨が望んでゐたところでこれにより社會黨の支持は確實となつた、併し右翼ならびに中央兩派は右彈劾に不滿をいだき陸相、藏相の更迭を見るに至つたものであるから、もはや彼等の支持は望み難くなつた

天地玄黃

政民クラブつてナものができるらしい、まづ婚約時代とでもいふのか
◇
ところが半身不隨の婚約になる虞はありませんか
◇
びつことびつこの二人三脚など面白い眺めぢやテ
◇
ヴオロシロフがまた日本を門の敵にして放送をしとる、放送をせぬと國內がおさまらぬ
◇
中等學校の教科書が國定になる、小學校の教科書ですら誤謬が類々として指摘せられる

治病の重大化とオキシヘーラーの權威に就て各位に告ぐ

[illegible]

適應症
動脈硬化　腦溢血　心臟病　肺尖加答兒　胃腸病　婦人病　[illegible]

オキシヘーラー發賣所 朝鮮支部（本舖東京）
群山府 [illegible]
吉岡定男
振替京城一二〇五番

病弱者と健康者の別なく御熟覽下さい
從來難治と言はれた中風、腦溢血、高血壓、肺結核、神經痛、リウマチス、胃腸病、婦人病、血ノ道、花柳病、眼病、其他流行病に偉大的效果があります
[illegible]

オキシヘーラー（商標登錄）
電萬國專賣特許 英、米、獨、佛、西班牙、中華
氣でありませんから御記憶を願ひます
發明者は世界の王たる日本人 東京牛込 明島源太郎先生
價格 [illegible]

資本金 五百萬圓
朝鮮火災
本店 朝鮮京城

殖産積金　貯蓄預金
殖産貸付　及諸貸付
朝鮮貯蓄銀行
京城府南大門通二丁目

社說　生命線の危機
半島官民は死守せよ

目下開會中の議會を中心に、論議を交されてゐた米穀問題の核心は、最近遂に外地米移出統制を急速化し、ために外地米、就中鮮米の危機は今やその頂點に達せんかの觀を呈してゐる。即ち頻々として傳へられる內地からの情報によれば、農林當局は、申込の殺到によつて早くも破綻に瀕した米穀統制法の一大補強策として、外地米移出統制に關する法律案の決定を急ぐと同時に、その具體案の起草を急ぎ、總督その他の關係筋もこれに贊意を表してゐるとの事である。折も折、去る卅一日發表された八年度內地米實收高は七千八十四萬石と空前の豐作的增收を示し、本米年度における過剩米は、實に一千八百餘萬石に達するものと推算されるに至つたので、これを口實に、政府當局並に農政的乃至官僚閥等の米穀統制論が俄然一段と熾烈を加へるであらう事は明白である。從つてこれ等の客觀的情勢から推斷すれば、外地米移出統制法案の勝利的成立は殆ど必至の運命にあるものと斷ぜなければならぬ。

◇

外地米移出統制案の內容に關しては、未だ何等の具體的明報に接して居らぬが、農林當局が既往から抱懷してゐる所謂政策と、從來提唱されてゐる諸說とを綜合すれば、それは外地米移入許可制、管理制、割當制及び移出外地米政府買上制（實質は一種の管理制）の四案中その何れかに該當するであらう事は想像に難くない、而して右四案は或は內外地間に不當な障壁を設置して通商の自由を拘束し、或は外地米を補助にする事によつて外地米價の暴落を惹起せしめ、或は外地農民に不當なる負擔を強要するなど、夫々の避くべからざる弊害を伴ふもので、且つその何れもが、外地の犧牲において獨り內地農民の利益を擁護せんとする所謂「外地米排斥政策」乃至「外地米繼子扱ひ政策」である事は今更贅說するまでもあるまい。斯くの如き片面的施策に立つ內地偏重策に對しては、嘗て我が半島官民が機會ある度毎に、その撤回を指摘しつゝ、今日まで叫び續けて來たのであるが、農林當局の謬見が今なほ醒めずとすれば、彼等の無知頑迷は以て憐れむべく、若しまたその謬想と外地官民の反對を百も承知しながら敢て斯る施策を試みんとするのであれば吾人は彼等の無暴專橫に呆れざるを得ない。

◇

併しながら吾人と雖も素より現下の米價調節策を以てこの儘放置して可なりと考ふるものではない。米穀統制法が、たとへその直接原因が法の運用上の手違ひにあるにせよ厖大な過剩米を目前に控へて、既に破綻に瀕して居る事が嚴然たる事實である以上、之に對する補強工作は是非とも施さねばならぬ。問題はその方法如何であるが、それが果して農林省の考ふる如き外地米の移出統制案以外に途はないのであらうか。吾人は斷じてさうは思はぬ。內地偏重の從來を棄てゝ、米の買上を以て狗も內地農民に對する特權的擁護施設となす如き謬想を清算し、內地外地を打つて一丸とした、大局的見地に立つたならば、現狀打開の方策は幾らでもある筈である。試みに二三の例示を試みるならば、米穀法の外地延長、外地米買上の擴大、內地における移入外地米の買上管理、減反及び減肥による生産制限、代替制限その他の方法による消費の助長、政府買上米の消化方法の研究等がそれであり、更にまた最も徹底的な對策として內地外地共通の統制制か或は一歩を讓つて鮮米移出を主體とする外地米統制でも不可ではあるまい。唯それが傳へられてゐる差別待遇案である限り、外地側にとつて寸歩も假借の餘地はないのである。

◇

言ふまでもなく、わが朝鮮産業の大宗は農業の根幹は米作である從つて米經濟の消長が朝鮮の各方面に及ぼす影響は、その廣さにおいて、その深さにおいて、到底內地と同日の比ではない。換言すれば朝鮮における米經濟の破綻は、財界金融の崩壞であり、社會全面の混亂を意味する。これ吾人が鮮米を以て半島の生命線と呼ぶ所以である。今やその生命線は極度に脅威されてゐるのであるから半島官民は非常な覺悟を以てこれを死守せねばならぬ。而して本府當局は逸早く民間代表を招致して、鮮米擁護運動に關する官民の意思疎通を圖り、また民間の中心團體たる鮮米擁護期成會は毅然起つて對策を樹立し、早くも全鮮に檄して移入禁止の猛運動を開始するなど、官民一體の機敏なる活動は大いに吾人の意を強うするものがある。特に鮮米擁護期成會が、その決議文作成に當つて移入統制諸案反對の意思を表明したに止らず、進んで緊急的及び根本的の對策を附加した事は極めて時宜に適した措置であつたと思ふ。現下の四圍の事態は最早從來の如く、外地米差別待遇絶對反對の一本槍を以て進む事を許さぬまでに急迫してゐるからである。何は兎もあれ半島官民は、今後とも一層強く連繫協力を保ち、一大決意を以て鮮米擁護運動に邁進し、□□、□內地、□□の大任を見事に果して欲しい。

一千百年御遠忌を行はる、弘法大師
その風格と偉業

今年は弘法大師の一千一百年祭だといふ。眞言宗の信者はいふまでもない、恐らくあらゆる佛教徒が、この大祭を祝ふことであらう。九千萬同胞は、世界人類の面に、この偉大なる人格を讃えて止まぬであらう

◇

偉人にも色々ある。同じ宗教家の中でもキリストのやうな偉人もある。彼は十字架にかけられたがためにその名と劍戟が益よ顯く、右の頰を打たれたら、左をもこれに向けよと偉さうな負け惜しみを云つたゝめに、如何らしく偉くなつた。偉いことは偉いにしても、角がありケンのある偉さである

◇

そこに行くと弘法大師の偉さは頗が違ふ。彼にはケンといふものがない、角といふものがない。彼の生涯なるものは、平々坦々として波瀾曲折の劇的場面といふものがない。彼には奇蹟といふものがない。彼はつまるところ、讃岐の佐伯の一寸した名門の家に生れ、子供の時から勉強して支那へ渡り、人前以上の修業をして歸朝し、嵯峨天皇の御寵愛を受けた。佛法を弘めるために全國を行脚し、平易な實踐躬行の道を說いて大衆教化に努めた。之が彼の一生である

◇

彼の周圍には、彼を偉くするために色々奇蹟的な傳說も造つてゐるが、一として信ずるに足るものはなく、反つて弘法大師の眞面目を傷けるものゝ方が多い。非凡の名人には妙手はないといふ。無理をせず捷徑をとらず、大道を歩んで奇手妙手を弄することをせぬ、人間としての弘法大師は正にこれであつた。彼は生涯を通じて、奇手妙手を弄せず、捷道を歩んだり、闘ひを挑んだりするといふことをしなかつた

◇

彼は眞言宗といふ一宗派の開祖であつたけれど、決して他の宗派と爭ふことをしなかつた。比叡山と奈良の僧徒は常に爭ひを事としてゐたが、かれ弘法大師は叡山にも親まれ、奈良からも信ぜられ、天下に全く敵がなかつた。山と奈良との喧嘩が烈しくなつて、うるさくなると、彼は『わしやそんな子供のケンカなんかいやぢや』といはぬばかりに、知らん顏をして地方の老若男女を訪ね廻つては、子供にもわかるやうな通俗な道德を說いてゐた

◇

彼は常に四恩を報いよと說いた。四恩とは、父母の恩、國王の恩、衆生の恩、三寶の恩の四である。佛教といふものを、こゝまで大衆道德化して、社會の規律秩序、平和の基準としたところに、彼の現在主義が現はれ、現世淨土の理想が芳みたるを見る。彼は大衆を導くに現在の幸福生活を享樂せしめんと苦心したのである

◇

彼は大衆文化の創造にあらゆる努力をおしまなかつた。彼の創立した綜藝種智院は、恐らく我國普通教育の先驅であらうし、彼の創始した『いろは』歌及『いろは』文字は、大衆文化の建設の基礎となつたことは、今さら云ふまでもないのである。彼はその學問に於て支那にまなんだけれども、その自ら學びたるところを、如何に日本化するかといふことに、渾身の努力を傾倒した愛國愛民の熱情は見逃すことが出來ぬ。

◇

彼は博識多藝であつた。しかもそれがいゝ加減なものではなく、間口も廣く奥行も深いものであつた。佛教は勿論、建築、工藝、美術、彫刻、土木、醫藥、音樂等々極めて多方面で、若し現代流の學位を彼に與へんとすれば、現代の學位授與の標準で、恐らく、文、法、理、工、農、醫、藥、等すべての學位を一束にして附與せねばならぬかも知れぬ

◇

彼は、徹底的に愛國者であつた。尊王護國は、彼の生存そのものゝ全意義であつた。彼は尊王護國のために生存し、尊王護國のために教化に努力した。彼が四恩を說いて國王の恩を高調したるが如き、東寺の建設に方りて教王護國寺の名を附したるが如き、天皇の玉體の安全を祈り奉るための御修法が今日までそのまゝに傳はつてゐるが如き、鎮護國家の御修法の名が僅存するが如き、みなその赤誠を明證する

◇

弘法大師の尊王心を物語る一つの尊い話がある。皇太子高岳親王は、大師の弟子となつて、眞如法親王と申し奉つたが、親王の在らせられた巡照院の前を通る時には、大師はいつも頭を下げて通られた。弟子としての親王と、皇族としての親王との間に、大師はハツキリと區別をせられて君臣の禮を誤らなかつた

◇

大師は、この日本國といふものに、日本人といふものを、どうして高め、どうして明らかな生を榮しましむべきかに心を傷ました。だから說教だけではなく、經經だけではなく、醫術の道も說けば、土木の設計にも參與し、彫刻もやれば醫藥の道も說いたのである。彼は決して自らを高きにおくことをせず、衆生と同位に下つて慈父の如く、兄弟の如く、また母の如くに大衆を導いた。彼が大衆から親まれ、また、上流指導階級からも尊敬された所以は、實にその平々坦々たる大人格によるものであつた

◇

世に若し平凡なる非凡人といふ言葉を許すならば、弘法大師は正にその人である。彼の如く權力の偉大なる人間はなく、彼の如く感化力の博大なる人間はなく、彼の如く圓滿にして內容の豐富なる人間はない。しかも彼はその言動生涯どの方面から見ても、極めて常識的であり、虚心坦懷であり、淡々楽々として拘泥するところがない。彼は恐らく人類が生める最も偉大なる人格の一つであらう

雄々しき悲劇の主　眞如法親王
八十餘歳の御身を以て異境虎害に遭はせ給ふ

弘法大師はお弟子を養成するのに非常な手腕があつた、一千餘年の今日に至るまで眞言宗が大きな存在として信仰の中心をなしてゐるのも彼等雲の如き門弟の力が大いに與つてゐると見ればならぬ、この點弘法大師は傑出せる大學總長といつてよろしい。その多くのお弟子の中で最も異色のあるのが眞如親王である、わが國三千年の歷史を繙いて見るに眞如親王ほど數奇の運命に終始してゐる『人』はない、その御一生は如何なる名作家の苦心の傑作も及ばざる一篇の悲劇である、然もそれは女々しい徒らに婦女子の涙をそゝるものではなく、男性的の雄々しい悲劇であり哀詩である

眞如親王は平城天皇の皇子、弘仁元年嵯峨天皇の御時に皇太子に立たれたが間もなく藥子の亂に廢せられた、悲劇的生活の第一歩はこの時誕生した、元亨釋書に『太子もとより出塵の志あり故沙門となり東大寺に居られけり』とあるのが即ち弘法大師のお弟子となられた時である、爾來大師に隨從せられること約二十年、師弟の關係は頗る密なものがあつた、今日世間に流布してゐる弘法大師の御影は承和二年大師が入定の時、親王が筆に寫されたものだと傳へられて現に高野山の親王院に保存されてゐる

親王はその後、文德天皇の齊衡二年に奈良の大佛の首が落ちたのを修理し、或は恒寂法親王に灌頂を授け或は諸國を修業し貞觀四年弘法大師入定より二十八年目に至り空前絶後の大冒險を敢行された

◇

『密乘の奥秘は此の方に於て未だ盡し弱め難し、之れより大唐に入つて其の疑ふ處を質すべし若し彼の地に到るとも此土の如く決定せずんば遂く天竺に…なん』と大勇猛心を起し給ひ、尊き竹の園生の御身もて六十餘歳の老軀を提げて萬里の波濤、雲煙渺々たる大海原の彼方へと船出させ給ふた、時に唐の懿宗皇帝咸通三年、爾來十五年唐土にあつてあらゆる高僧碩德を訪ねられたが何等得る處がなかつた、道宣律師に密られた言に『漢家諸德多く學を論ず吾意のある處を問ふ吾師に及ぶ者無し』と遂に意を決し遠く葱嶺山脈を越え印度に渡らんとされた、老齡既に八十餘歳

◇

その熱烈なる求法の精神に至つては懦夫をして起たしむるものがある——が天は何ぞ無情なる、途中羅越（現在の佛領印度支那老撾）にて猛虎の害に遭ひ給ひ空しく異境で薨ぜられた

◇

撰集抄に『唐の御門、渡天の志を哀れみて樣々の寶を與へ給へりけるが、それよしなしとて皆々返しまいらせて道の用意とて大柑子を三つとゞめ給へりけるぞ聞くも悲しく侍るめる——師子州にて群れる虎の合て喰ひ奉らんとしけるに我身を惜にはあらず、我は是れ佛法のうつは物なり、あやまつ事なかれとて、錫杖にてあばへりけれど遂に懼なくくひ奉ると、側になん聞ゆと侍けるに御門を初めまいらせて首の司皆袂をしぼりにけり』とある、御門とは陽成天皇の御事で今を去る一千五十三年前元慶五年の出來事であります

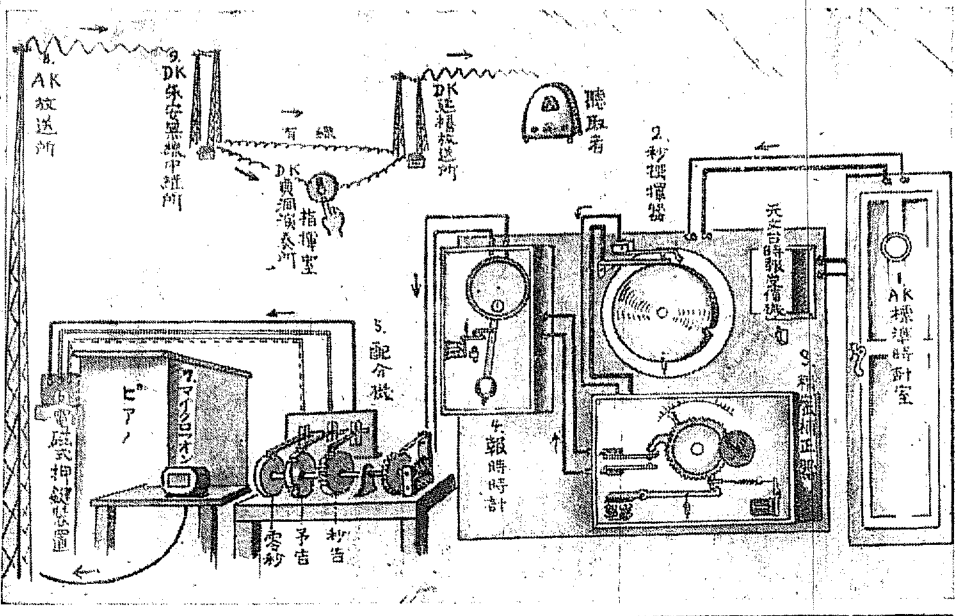

時報が皆樣に聽えるまで

ラヂオで毎晩お知らせする時報は東京中央放送局の標準時計から次の經路によつて放送せらるゝものです、天文臺からの時報を受信する標準時計にスヰッチを入れますと（2）秒選擇器が選別を始めその電流は（3）精密補正器によつて誤差を修正せられ（4）報時時計を動かします（5）配分機は（4）の振子につれて運動し先づ秒告の簡單によつてピアノに秒音を、十秒毎に豫告を最後に零秒の『カトン』といふ音を報します、それ等は（7）のマイクによつて（8）のAK放送所から全國に放送されDKでは新安中繼所でキャッチして京城貞洞演奏所の指揮室に有線で送られ再び延禧放送所から電波となつて皆樣に時報をお知らせすることになります、但し正午の時報は仁川觀測所の時計によつてDKから放送してゐます

血の通つた朝鮮館
今ぞ建設の絶好期
半島の輿論は湧く（六）

內地同胞に朝鮮の實相を認識させよ此から直ちに頭へ、それには帝都に血の通つた朝鮮館の建設を急げ——皇太子殿下御誕生第一春の記念にも意義深いこの企てを本社が提唱したが、各方面の人士は擧つて、このキャンペンに贊同し、半島の識者は忌憚なき意見を續々本社に寄せてゐる

建設する以上は大規模であれ
建築場所も帝都の中樞地帶であつてほしい
松原鮮銀理事談

半島の面目は近年大いに革り「新興朝鮮」の四字がぴたりとあてはまる氣がする、この新しい彈力ある內容は今後どこまで伸びるか、見當のつかぬほどだ、實に愉快な話である、ところが、この新興朝鮮を內地に住む人たちは知らない知らうともしないらしいが知るにも良き材料、良き機關がないのであらう、尤も今までに總督府も各民間會社、銀行でも文書、ポスター等で相當宣傳的な試みはしてゐるが、內地同胞それ自體が關心をもたうとしなかつたので餘り効果を收めてゐないらしい、私は內地へは餘り歸らないので、その間の事情に詳しくないが、今まで役所を通じて述べられた各方面の意見によつて明かである

◇

朝鮮と內地との交渉は經濟的にも今後大いに深きを要するのに、朝鮮の實相が內地に理解されず、されぬばかりか誤解されてゐるやうでは兩者の損失、誠に甚大なものがあらうと思ふ、これはどうしても急速に朝鮮の實相を內地人の頭に浸透させねばならぬ

◇

滿洲國が獨立してから、內地の有力者が頻りに渡滿する、その機會に朝鮮を視察して認識を新たにし、新事業を興したといふ實例が新聞にも見え、友人からもきいてゐる、斯くあるべきで、朝鮮の事業界はこれから眞の發達をするものと思ふ、それには何うしても、內地の資本を誘導する必要がある、からした觀點からいつても京城日報が提唱した「帝都に大朝鮮館の建設」は全く緊要事で、凡そ心ある者は贊意を表する事だらう、その內容については、自ら人があらうと思ふから論じないが、建設する以上は相當大規模のものでありたい、場所なども、現在の虎門側の總督府出張所よりも經濟街に近いところであれば結構だと思ふ（寫眞松原氏）

不良素質保持者の強制不姙手術
米國で益々盛ん

【シカゴ發聯合】惡質な常習犯又は癲癇等不治の遺傳病患者に對して不姙手術を施すことはドイツでヒトラー政府がやり出したといふので世の視聽を集めて居るが實は米國では二十六年も前一九〇七年インヂアナ州で不姙手術に關する州法が制定されたのを手始めに今日では既に少くとも二十以上の州に實施されて居り今迄既に一萬二千人といふ多數の人が醫學的の勸告に基き自己又は保護者の同意の上で不姙手術を受けて居る。就中カリフォルニア州では精神病院又は感化院等から解放される精神耗弱者で其の遺傳性ありと認められるものに對しては本人の同意如何に拘らず不姙手術を行ひ又法廷で常習犯に對しても強制的に之を行つてゐる。現在不姙手術法を實施して居る州は左の通りである

カリフォルニア、コンネクチカット、デラウエヤ、アイダホ、インヂアナ、アイオワ、キャンサス、ミシガン、ミネソタ、ミシシッピー、モンタナ、ネブラスカ、ニユー・ハムプシア、ノース・ダコタ、オクラホマ、オレゴン、ユタ、ヴアーモント、ヴアージニア、ワシントン、ウエスト・ヴアージニア、ウヰスコンシン

一九四三年の夏は極暑
二〇〇〇年の夏は極寒

【ブダペスト發聯合】同マリン・アカデミーの教授は最近「天體氣象學と天體地震學」と題する一書を著はしたがそれによると氏の學說は氣候循環は星體の影響を多分に受ける。即ち天體に於ける無數の星は空氣の寒い又は暑い部分に重力の影響を及ぼすといふのである。此の理論から氏は星の觀測によつて將來の氣候を豫言することも可能であると論じてゐる

そこで氏の豫言によると今年は一年を通じて氣溫は高いが翌一九三五年の夏は非常に寒く一九四三年の夏は反對に非常に暑くなるだらうといつてゐる。而して一九四五年以後夏の氣候は急速度を以て下降し西紀二千年に至ると實に寒冷極まる夏に遭遇するだらうといつてゐる。但し之はハンガリーの話

一品料理

【ケルン發聯合】ドイツでは最近失業者救濟のため「一品料理デー」なるものを作りその儲け金を失業者に與へることになつた、卽ち日曜日の晝食は必ず料理は一品と定めてそれに依つて得る餘剩金を失業救濟に充てようといふのだ、之によつて今迄に得た金額は無慮三千萬圓に上つたといふ

△△△△△△△△

印度には電話が少い

【ニューデリー發聯合】印度商務省の發表によれば印度に於ける電話は僅か五萬七千、人口は約三億五千五百萬と見られて居るから電話の數は六千三百人毎に一個といふ割合だ。一八八三年初めて印度に二百六十五個の電話が架設されてから前後半世紀、電話事業の發展は頗る遲々たるものだといはねばならぬ。その根本原因は印度大衆の貧乏にあること勿論だが一方印度には二百廿餘の違つた言葉が行はれて居るので電話事業の擴張は仲々思ふように行かぬのだ

煤煙防止＝！　燃料節約＝！　能率增進＝！

完璧ノ機能ヲ誇リ國産ストーカーノ最高峰ニ立ツ
自動粉炭燃燒機
專賣特許
米花式コールセンダ
朝鮮滿洲總代理店
杉山製作所
京城府竹添町二丁目•電話光化門長一八一•五四五番

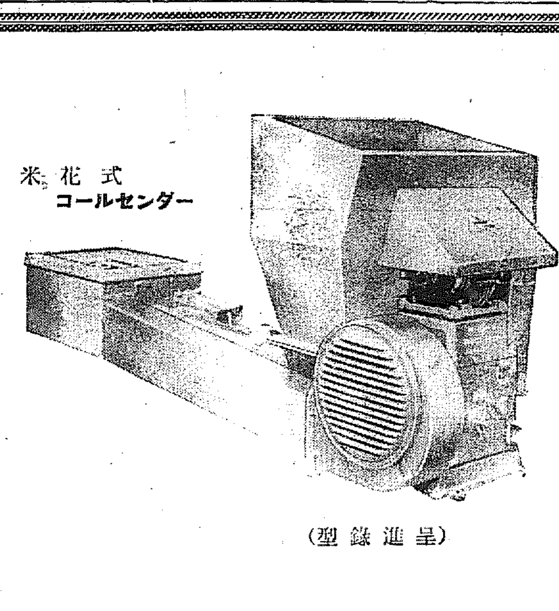
米花式
コールセンダー
（型錄進呈）

最近納入先
三井物産京城支店殿一臺、セブランス病院殿一臺
京城醫學專門學校殿一臺、京城府廳殿一臺
總督府鐵道局殿二臺、總督府專賣局殿一臺

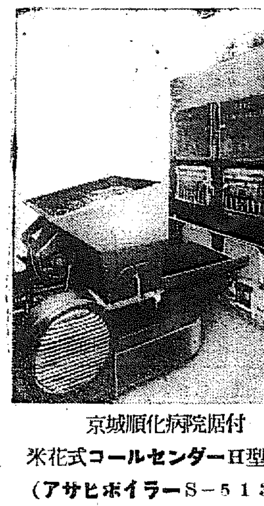
京城順化病院据付
米花式コールセンダーH型1號
（アサヒボイラーS－513用）

北鮮版

公設運動場も いよいよ實現
特に社會施設が目を惹く 咸興府の新規施設

【咸興】咸興府の九年度豫算は總額四十六萬四百餘圓、前年度に比し四萬四千餘圓の增額となる見込みであるが二日府會議員に内示された處によると新規事業は第二期下水改修工事

總工費十一萬圓の内五萬五千圓は國費、一萬一千圓は道費の補助に仰ぎこれに三萬五千圓の起債、受益稅、六千圓の府費歳分收入で今後三ヶ年間に總額二十五萬圓の發錢下水を修築せんとする第一年

府民待望の公設運動場は所要經費二萬圓

その内一萬七千圓を指定寄附による用地買收費とし殘る三千圓は府費を以て取付道路並に設備費に充當せんとする計畫で

皇太子殿下御誕生奉祝記念の公會堂建設事業は三年後に實現せしむる決意の下に

總經費十萬圓を指定寄附七萬五千圓、府の起債二萬圓、府費繰入五千圓の内譯を以て公會堂建築積立金條例を制定し實現の確實性を強固にし

更に消費都市であり官吏街たる實情に鑑み府營住宅用地の設定を急施すべく

新年度に於て二千坪の用地を購入し道路その他の控除額二割を見込むも千六坪乃至二千坪の住宅百戸を建築すべき案もあり

進んでは牛皮乾燥場の經營、墓地埋設地の設定等も企てられてゐる 財政關係では

▲助興稅の新設▲雜種稅の減額▲牛皮乾燥場使用料の制定▲墓地使用料の制定▲市場使用條例の改正▲手數料の低減▲公益質屋利率の低減並に制限額の撤廢

等社會的事情を考慮した改修新設も多分に加はり新味横溢した豫算技術が現はれる

新手の泥的
喧嘩仲裁で財布を盗む

【羅南】羅南生駒町五七德賀こと金仲賢(二七)は一昨年中窃盜罪で元山刑務所に服役、一年の刑期を終へて昨年二月末出所後羅南に來住し徒力配達夫をしてゐたが、去る一日午後九時頃同所金甚鉉方で酒を飲んで酩酊、折柄同家に來合せた羅南邑外水北洞金裕鉉が主人と口論してゐるのを奇知でもあるやう巧に連れ出し、羅南神社鳥居側で裕鉉のチョッキのカクシから印鑑、時計、九圓七十錢入の財布を強奪、現金だけ拔いて他は生駒町方秤先方の溝の中に隱し、その足で同町池具善方に登り、娼妓を相手に五圓の借金を支拂ひ、殘りは初河町の飲食店を飲み歩いてゐるところを羅南署員に逮捕された

清津府議の 補缺戰激化
すでに一名超過し 三巴の爭奪戰展開

【清津】清津府會議員の補缺選擧は兩四日の有權者名簿によつて來る二十日午前十時から午後四時までの間に公會堂投票場で施行のことに決定したが、なほ補缺一名に對し候補者は黃、康、國の三氏が正式に屆出でをなし日を追ひ激烈な競爭を展開され優劣全く豫斷を許さぬ形勢である有權者は、朝鮮人側六百票、内地人側千三百票で今回は移動、失格、その他の排放で約二割内外の減少を見るべく結局千六百名餘とみられてゐるが。内地人側の得票は選擧を決定する狀勢にあり

新進の黃氏はロジカルな頭腦の持主であると同時に熱のある辯舌が今後大成を期待され、内鮮人間に信望厚い温厚の現道會議員黃錫國氏の實弟で、内鮮人を通じて期望されてゐる、康氏は三井醫院の經營主であり公醫の立場にあり頗る有利な足場を踏んでをり、國氏は十數年間法院に勤務し、精勤の聞え高く、現に妓樓美人樓を經營し、府内の極めて強固な結束を通じて一般内鮮人間に隱然たる地盤を有し立候補何れとも斷じ難き勢力を持してゐる、結局内地人側の得票爭奪戰は逐日激化するだらう

に經濟更生に拍車づける譯である

篤行者表彰

【羅南】紀元節における咸北道の拜賀式は午前十一時から會議室において擧行、羅南邑では午後零時半から官民合同の祝賀會を同事務所樓上で催すことになつてゐるが、道ではこの佳節を卜し道内の篤行者、優良兒童、篤農家、その他の功勞者等の表彰を行ふはずで目下地方課はじめ各課で銓衡を行つてゐる

上つたりの運炭夫 退職手當を要求
拒絶さるればストライキ決行 東拓鑛業の一痛事

【平壤】東拓鑛業會社で建設の江東運炭線は來る十月頃開通の豫定であるが開通と同時に現在水路運炭に從事する水上運搬勞働組合員百八十八名は全く失業の悲運に逢遇するので同組合では雇主の立場にある大同運輸會社々長龍井武次郎氏に對し勤續一ヶ年に對し廿圓の割合で退職金を要求することを二日の評議員會で決議し三日飛行便で目下東上中の龍井氏宛要求書を發送したが回答期間は來る廿五日とし拒絶さるれば昭和二年四月廿八日の總會により西鮮合電に納入すべき石炭以外は運搬せず斷然ストライキを斷行する旨を附記してゐるので紛糾する形勢である、なほ要求金總額は三萬餘圓である

百聞一見に如かず
銀幕を通じて物言はす 農漁村を啓發する新映畫を撮影 江原道で自慢の振興策

【春川】江原道農政課では全鮮に魁けて從來の三十五ミリを十六ミリに變更し一面從來の面單位の巡廻映寫を部落單位に擴充し道治施に道政に關する道民の認識を深め、智識の啓發を圖るべく直接道民の日常生活或は道の大勢又は道の施設施策に類を通じてこれを指導してゐるが、昨秋麟蹄郡の所在及び池正面の境質部落の活動を背景とする「近代の農村」三卷はその劇的萌威な字幕の妙と相俟つて從來この種映畫の不自然さを破調を除いた非常な出來榮で各地で好評を博してゐる

今年は更に全機能を發揮して新興江原道の姿態を各方面に亘り縱横から映畫化し一般に紹介すべく目新らしい計畫が樹てられ寫眞班では腕に綠をかけ待機中、なほ撮影のプランは

▲江原道景觀▲漁港巡り▲農家更生年中行事▲水▲九年度道のニュース

等であつて其他には地理、人情風俗による地方色濃き物產あり風景あり漁場・漁村があり「更生農村」に盛られる豊かなるこの情調の表現こそは多大の期待をかけられてゐる

新京丸の 姉妹船
朝郵で新造 北鮮へ配船

【羅南】朝鮮郵船では昨年北鮮航路にレプロ型四千噸の新造貨客船新京丸を配船したが北鮮物資東流の激增は同船だけでは堪へ難くいよいよ船腹不足を告げるにいたつたので同型姉妹船を新造計畫中、今秋十月末頃には竣航を見るだらうと、なほ同船は新京丸と同様佳人船として北鮮から關門、阪神、伊勢灣、横濱、東京にいたるものである

咸北警官 衛生慰問
五日國境へ

【羅南】國境第一線の警備員の苦辛は今更說くまでもないが、如何に防つても防ぎ盡くせないものがあり、その警察官の家庭の日常には全く渦なしに明けぬものがある、病んでも醫療なく、產婆なしに分娩するなど、都會の有閑婦女子には夢にだも想像し得ない生活が繰返されてゐる、咸北道衛生課では之等國境警察官の家族のために衛生慰問を試みることになつたことは旣報したが、いよいよ五日午前十時、長科課長、高橋技手、甲斐巡査部長の一行は自動車で茂山郡三長を皮切りに六日は鶴中洞、以下順次江岸に沿うて十八駐在所、出張所を訪問、警察官家族の健康診斷、病患者の診察、投藥その他衛生一般の相談にあづかるはずで、會寧署は十六日の豫定となつてゐる

積雪二尺五寸—溫井里の雪だより

銀盤上咲く青春の香花

【溫井里】外金剛は年末十七日降雪以來四十日間といふもの雪に惠まれず快晴續きで陽春の氣分であり待機のスキーヤーを落膽させてゐた處、田中氏の來訪を控へて降つたも降つたり積雪二尺五寸、これでスキーヤーもスッカリ氣をよくして八日の講習會も人氣よく、女性の參加見込みさへありスキー俱樂部を中心に大小スキーヤーは猛烈に練習をつゞけてゐる

產繭百萬石 計畫打合會

【羅南】來る二十日から四日間、水原において開催の各道蠶業所長會議には咸北から蠶業技手が出席することになつてゐるが諮問事項は次の如くである

▲產繭百萬石計畫に伴ふ九年以降六ヶ年間における所要蠶紙の見込數量▲現在の獎勵品種以外にて道原蠶種製造所倉に係る品種中優良と認めらるゝものあらばその品種名、試驗成績並に實用普及に對する所見▲國蠶支十四號、國蠶歐十七號並にその交雜種の飼育、蠶種製造、蠶繭等に關する關係業者の評價

多角漁業
咸北水產會 新味を盛る

【羅南】旣報=咸北道水產會總代會は去月二十九日道廳會議室で開催したが、右會議で決定した九年度の支出豫算總額は一萬五百九十三圓で、事業計畫中目新らしいものは、各地に開催される漁村振興打合會に、漁業組合理事を出席せしめるためにその旅費の補助を計上したことをはじめとし漁業獎興の項で從來特に漁獲で惱まされてゐた鯖の退治に延繩購入費の補助支給、及び漁業の多角化に伴ふ鱈、明太魚等の延繩購入費の補助支給、養魚獎勵の項で吉蘭江產鮭の朱乙溫泉養魚場における人工孵化などであるが、新規計畫の鱈人工孵化は九年度を初年に五ヶ年の繼續事業で、道水產試驗場から專門技術官を招聘する豫定であり根本方策に即するものであることはもちろんで、近年漸漁を殆んど專門としてゐる漁民の窮迫狀態に鑑み多角漁業の轉向に力を致してゐる道の方針を樹して更にこれに拍車を加へて、咸北漁業の一大轉向を的確ならしめてゐる

明野原の精鋭
一氣に三千キロ翔破 三機だけ途中濃霧で不時着 十五機平壤へ飛來

【平壤】明野ケ原陸軍飛行學校熊野大佐の指揮する九一式戰鬪機八八式偵察機各九機によつて編成の明野原平壤間長距離耐寒演習機は第一日の三日は天候不良のため飛ばず四日豫定の如く午前四時曉闇の冷氣をついて飛隊を飛び出し一氣に約三千キロを征空して午後四時半頃十五機だけ平壤飛行場に着陸したが第二編隊の偵察機野田大尉、秋山特務曹長、内田軍曹各操縱の三機は京城通過後内田機は午前六時半京畿道漣川西北四キロの地點に不時着陸し一部を破損し飛行不可能となり、また野田、秋山兩機も午後一時四十分頃黃海道黃州郡九聖面中和の南方十キロの地點鐵道線路の西側に不時着して四日姿をみせなかつたが右はいづれも濃霧のため針路を誤まり元山に廻つて燃料缺乏しやむなく不時着陸したもので左翼骨を小破したのみで平壤から地上勤務員が救援のため現場に急行した(寫眞は平壤安着の十五機)

高射砲隊の 長距離行軍
平壤から京城まで 五月頃實施に決定

【平壤】野砲廿六聯隊平壤高射砲隊では來る五月約十日の豫定で平壤、龍山間の行軍演習を實施すべく目下計畫中であるが長途行軍は最初の試みだけに成績は頗る期待されてゐる、なほ步兵第七十七聯隊では三月末から四月上旬にかけて黃海道谷山郡地方で演習實施の豫定

江原道の 積雪一尺
東海岸一帶 交通は杜絶

【春川】江原道は一日夜來の降雪で大關嶺の二尺を始め一尺以上の雪を見、東海岸一帶の交通は杜絶した

咸州の更生 座談會

【咸興】咸州郡では五日川西公普校の國旗揭揚塔竣工式に引續き更生座談會を開催、更に十七日は連浦、十八日は三平の兩公普校で更生座談會を開き國民精神の啓發並に

龍山騎兵 雪中行軍
春川へ强行 邑民の歡迎

【春川】一萬邑民をあげて待ち焦がれてゐた龍山騎兵第二十八聯隊

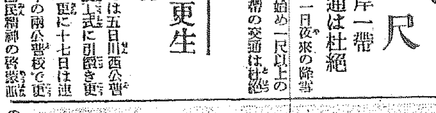

の耐寒行軍=聯隊長以下八十八騎は前夜の宿營地横城を三日早朝出發積雪一尺、十八里の强行軍で午後五時十五分東内面に英姿を見せこれより春川刑務所前方白頭の田野で白兵戰を演じ終つて隊伍堂々邑内に進軍、長蛇の出迎への列を一路普通學校々庭に到り特に來道の梅崎廿師團長參加の殷かなる歡迎の儀式をあげ六時半所定の宿舍に着いた、この日邑内は國旗を揭げ煙火を打ち揚げ夜に入つて兵士には慰問袋、將校には淡納氏にかける官民の歡迎宴を張つて歡待した斯くて一夜を過ごした一隊は四日午前八時萬歲聲裡に公會堂前を出發、歸隊の途についた(寫眞は突擊戰)

これは珍無類 『公認乞食』志願
とんだフザケ者 道廳へ泣き込む

【羅南】二日のお晝すぎに六つ七つと見える二人の子供に手をひかれたみすぼらしい盲者が咸北道廳の門衛詰所に現れて知事さんに會はしてくれといつて却々動かぬので、係の細道警を敬へてその方へ塗り込むと、恭しく『各官廳出入乞食公認志願書』といふ一札を取り出し

自分は城津邑雙町裵京龍(三四)といふもので四歳の時實父と共に間島方面に渡り十六歳の時實父が亡くなつたので間島に引返し間島で働きながら妻を迎へこの二人の子を儲けたが六年前妻が死しその後自分は眼を病つて視力を失つたので二人の子を杖に一路郷里に歸り乞食をして暮して來たが、間島地方が景氣がいゝと聞き、間島に行つて見たところ貰ひが思ふやうに上らずそれに子供らはだんだん大きくなり食慾が進んで來たので從來の貰ひだけでは迚も親子三人が口を糊して行けぬ、そこで特別のお計らひでお役人のお情けに縋らせて頂きたい

といふ、以上をきいた係官は唖然として二の句がつげず、人事相談の方にかけあつて金一圓を與へ『どうぞお引取りを……』といつた譯で追ひ返した

咸北道會

【羅南】咸北道の第二回道會は、目下招集準備を急いでゐるが、大體今月二十四日から一週間といふことに見られてをり、豫算査定も終り、地方課では一切の仕事を擲つてこれが整理に没頭してゐる

清津港界線
ちかく擴張

【清津】清津海事局では昨年來改正港界線の立案中であつたが先般愈々決定を見たので近く總督府令を以て公設される事となつた、この港界線は高秣山突角から輸城川右岸を結んだ從來の港界線を引伸ばして高秣山突角と新輸城川右岸(東經百六十七度)を結んだ線まで擴大するわけである

日柳砂金鑛
採掘を許可

【羅南】咸北慶興郡豐海面日柳洞における砂金鑛區は昨年七月京城の平非凝三氏名義で採掘を願ひ出であつたが一月二十七日附許可指令が發せられた

清津國運店開き

【清津】國際運輸の清津支店は豫定の通り一日營業を開始、海運關係では大汽、朝郵、北日本、滿山商船、北鮮、島谷の代理店を行ふことになつた

運轉士養成講習

【清津】咸北水產會では清津の道水產試驗場で小型乙種二等運轉士養成講習會を開催することになり準備をすゝめてゐるが會期は大體二月中旬から廿五日間の豫定である

人の動き

▲西原通運清津支店長 一日歸任
▲上野鏡城高普校長 同上
▲新谷鏡城農校長 三日歸任
▲飯田大尉(三長守備隊長) 四日茂山發歸任
▲小泉茂山分隊長 五日羅南から歸茂
▲島陸氏(茂山署長) 十日發上城の筈
▲佐藤清邑氏(茂山營林署主事) 四日發上城
▲國行健樹氏(清津木材商組合長) 三日茂山發歸清
▲孫擇會南樂郡長 三日茂山視察四日邑事へ
▲小島馬山警察署長 三日内地旅行から歸任
▲紫藤馬山支局長 出社中の處四日朝歸馬

應戰の裏潜む悲劇
敵の不意討喰つた土城陣 悲壯な勇士の勇猛果敢こそ敵の敵 警備陣に聽く非常時教訓

【江界】旣報=去る廿二日夜半匪賊の土城襲擊は過去廿有餘年を通じ全くその例なき事であり國境在住民は滿洲建國以來漸く對岸の平穩に向ひつゝあるに鑑みその意を安じてゐた際の出來事であり、しかも六名の生命と約六千圓の財產を掠奪されたことゝて戰慄したのも想像に難くない、然しながら我が官憲が約二十倍に相當する匪賊に應戰擊退その間在住民の機宜の處置は今後に處する上に一教訓となるもの……土城は慈城郡長土面(中江鎭より六里半下流)の僻地に七十餘戶四百人の部落で中に駐在所があり、面事務所、森林保護區、普通學校等があり對岸は岳々たる連山で人家乏しく六方里に僅か七十餘戶の民家が散在するのみで、從つて彼等匪賊の情報を偵知するには甚だ不便である、匪賊襲擊當時自衞團が警戒中對岸から匪地に向つて來る四、五人の怪しい人影を發見したので駐在所に急報し宿直の松木巡査が江岸に出てみると、一ケ中隊ばかりの匪團であるので一大事とばかり首席小林部長に報告所員の非常呼集して待機するや匪團は三箇班に分れ、長銃隊を先頭に拳銃班、大刀會匪班がつゞき部落の北方から侵入し殆んど半包圍し駐在所前まで來た時、我が官憲の應戰効を奏し擊退したので駐在所以南の人家は掠奪を免れたが部落民は馬賊の襲來と知るや殆んど全部恐怖して着物小屋に避難した

當時駐在所には十名の定員の中三名は一里半下流の警備に出て居り部長以下七名居合せ、敵が駐在所前に迫るや小林部長は悲壯な覺悟で總員に應戰を命令し『とても勝算の見込みはない諸君?勝つか負けるか?死ぬか生きるか最後だ俺がダイナマイトを三回に分けて投ずる、三回目には必ず一齊突擊してくれ』と叫ぶやいづれも沈默の中に決意して血肉を躍らした、時恰かも廿二日午後十一時三十分、敵彈は闇を衝いて來る、今ぞとばかり小林部長は眞つ先に保管中のダイナマイト十六發を三回に丸めて敵の集團を目がけて投じ最後の投彈に續いて七名警官はドット突擊した。敵は我の投彈と猛火的突擊に度膽を拔かれ背後に控へた頭目の呼子の笛とともに退却したがその動作は敵ながらも實に機敏であつた、しかし土城がその全滅に瀕しながら救はれたことは小林部長の沈着果敢と駐在所員一同の勇壯な行動で、衆寡以て激一戰時間半にして敵を擊退したのは特筆すべき殊勳であり匪賊の退却後、彼等の放火により既に四棟も燒き盡され次々に延燒して部落を火の海化さんとするので所員は疲勞の身を物ともせず鎭火に活動したが避難民は誰一人として出ないので小林部長は『匪賊はもう逃げた早く出て火を消せ』と街を前後七回も驅け廻つて部落民を勵ひ出しやうとのことで鎭火したが

その間同駐在所の田島巡査夫人の如き二日前にお產したばかりで同僚が心配して避難方を促がしたにも拘はらず田島巡査は頑として耳を藉さず最後まで踏み止つて活動したといふ美談さへ出してゐる、幸ひ夫人は匪賊の襲來と知るや三ツの幼兒と生後二日目の赤ん坊を抱へて着物倉に避難し事なきを得たが避難の際抱いたはずの赤ん坊は足を摑んでゐたといふ悲劇もあつたと

枕木五萬丁
古茂山驛から 圖寧線へ輸送

【清津】東滿洲の重要線である圖寧線は目下建設工事を急いでゐるが之に使用する枕木二萬本は既に茂山奧地の材木伐採により輸送濟みとなり、豫定の六萬丁に對し殘餘の第二次輸送が二日から開始、目下北鮮線の古茂山驛には圖寧線に送らるべき五萬丁の枕木が山積されてをり、北鮮管理局では配車に忙殺されてゐる

朝鮮郵船定期出帆 ◎旅客低廉 船中食事附 △印ハ船客取扱ヒ

東京行(關門—大阪—名古屋—清水—横濱寄港)
△慶興丸 仁川十日 群山十二日 木浦十三日
△江京丸 仁川廿四日 群山廿六日 木浦廿七日

北鮮東京行(下關—阪神—名古屋—清水—横濱寄港)
大連丸 清津三日 元山五日 釜山七日
(急行船寄港)

北鮮名古屋行(門司—關門—阪神)
新京丸 清津八日 元山十日 釜山十三日

大阪行(博多—下關—神戶)
濟江丸 仁川十日 木浦十三日 釜山十四日
國島丸 仁川廿日 群山廿八日 木浦廿九日

伏木七尾行(新潟延長)
浦鹽行 城津—羅津寄港
注文津行(長崎—巨濟—大神)
鹿兒島行(博多—長崎寄港)
上海青島行
青島行(芝罘—大連—寄港)
大連行 平安丸 仁川十六日 大連直行
△印ノ外臨時臨寄船ヲ配船致候間御利用ヲ願ヒ上ゲマス

日本郵船定期出帆
歐洲行 香取丸 横濱二月三日 神戶二月八日 門司二月一〇日
桑港行 秩父丸 横濱二月十五日
北鮮行 北鮮丸 神戶二月廿六日 長崎二月一九日
京城南大門通り五ノ一 朝鮮郵船株式會社
代表電話本局四—一九五番
釜山支店 大倉町 電話長四〇三番
元山支店 海岸通 電話長一一三四番
仁川出張所 港町 電話長三五一番
京城代理店 朝鮮運送會社 電話本局四七〇〇番
仁川代理店 朝鮮運送支店
群山代理店 群山海運支店
木浦代理店 朝鮮運送支店
元山代理店 大阪回漕店
城津代理店 朝鮮運送支店
清津代理店 國際運輸支店
雄基代理店 國際運輸支店

北九州商船株式會社出帆廣告
釜山出帆(北九州商船釜山出張所)
博多直行 珠丸・對馬・博多 毎日午前九時
博多行 長崎、壹岐、門司 毎三日午後八時半
仁川出帆(代理店日鮮海運會社)
博多、唐津、相ノ浦 第七原田丸 二月十日 二月廿五日
鹿兒島、三角、長崎行 山東丸 二月三日 二月十八日
鎭南浦出帆(代理店日鮮海運會社)
第七原田丸 二月十五日 二月廿日
仁川、博多、唐津、相ノ浦、鹿兒島、三角、長崎行 山東丸 二月四日 二月廿日
天候及港時關係ニテ延發スルコトアルベシ

仁川出帆豫定
阪神 吉福丸 二月二日
阪神、神戶、京濱 扇海丸 二月三日
京濱 富春丸 二月四日
阪神 新田丸 二月四日
阪神 長田丸 二月五日
阪神 遠州丸 二月五日
京濱 八東洋丸 二月五日
阪神 龍宮丸 二月六日
伊勢、京濱 三雲海丸 二月七日
阪神 二龍灣丸 二月七日
阪神 古城丸 二月七日
阪神 關東丸 二月八日
名古屋、清水、京濱 成鏡丸 二月八日
阪神 八島榮丸 二月八日
阪神 正上丸 二月九日
阪神 一南洋丸 二月九日
追而天候及荷港船込其他變則セザル事故ノタメ若殺延延スル場合可有之モ本會ハ其ノ責ニ任ジ兼ネ候間豫メ御諒承相成度
仁川府本町四丁目二番地 鮮航同盟會 仁川支部 電話八七六番
△印船客御取扱申上候 諸事ハ左記へ御問合セ被下度候 仁川府本町四丁目二番地(日鮮ビルディング内) 日鮮海運株式會社 電話四五〇番・一〇八番

島谷汽船臨定期出帆
朝鮮總督府命令航路 朝鮮北海道大連線定期 ×印ハ樺太行
大連直行
仁川出帆(代理店 日鮮海運株式會社 電話五〇)
日本海丸 一月廿四日
天海丸 二月三日
朝海丸 二月十六日
裏日本、北海道、樺太行
鎭南浦出帆(代理店 日鮮海運出張所 電話三九)
日本海丸 結氷ニ付キ寄港セズ
天海丸
朝海丸
仁川出帆(代理店 日鮮海運株式會社 電話五〇)
日本海丸 一月廿九日
天海丸 二月九日
朝海丸 二月廿一日
群山出帆(代理店 群山海運會社 電話二〇)
日本海丸 二月三十日
天海丸 二月十日
朝海丸 二月廿三日
木浦出帆(代理店 日鮮海運出張所 電話二〇)
日本海丸 二月廿一日
天海丸 二月十一日
朝海丸 二月廿四日
釜山出帆(代理店 釜山兒玉商會 電話一〇〇)
日本海丸 二月二日
天海丸 二月十三日
朝海丸 二月廿六日
浦項出帆(代理店 浦項運輸會社)
日本海丸 二月三日
天海丸 二月十五日
朝海丸 二月廿七日
寄港地…大連、鎭南浦、仁川、群山、木浦、釜山、浦項、元山、城津、清津、雄基、新潟、伏木、函館、小樽、敦賀、船川、宮津、大泊
新潟北海道行 北鮮線定期
雄基出帆(代理店 北鮮運輸會社支店)
笠戶丸 二月十二日
清津出帆(代理店 北鮮運輸株式會社)
笠戶丸 二月十三日
城津出帆(代理店 北鮮運輸會社支店)
笠戶丸 二月十四日
西湖津出帆(代理店 西湖津商船組 電話一八)
笠戶丸 二月十五日
興南出帆(代理店 電話一〇七)
笠戶丸 二月十六日
元山出帆(代理店 朝鮮運送會社支店 電話三)
笠戶丸 二月十七日
寄港地…小樽、函館、船川、新潟、雄基、清津、西湖津、興南、元山
日滿新捷路 北鮮新潟航路 新潟直行船・鮮海丸
清津出帆 毎月八の日後二時
雄基出帆 毎月九の日前十一時
◇新潟着・毎月一の日前七時
切符發賣所、御紹介各地代理店各地ジャパンツーリストビューロー案内所…北鮮新潟十五回…
詳細ハ各港代理店ニ御照會被下度
仁川府本町四丁目(仁川港日鮮ビル内) 島谷汽船株式會社 仁川出張所 電話長五〇番・一〇八番 五八五番

清州の酒造場 成否を注目さる
一般小賣業者は設立實現を希望

【清州】昨年十一月上旬、清州邑有志が祖東義氏を代表者とし、資本金十二萬圓で朝鮮酒釀造の上釀造株式會社設立認可申請書を清州郡當局に提出したのを契機として、新設會社設立の是非論が各方面に起り同問題の成行は一般から注目の的となつてゐるが清州郡當局では、同申請書を受理以來、慎重を持してか、未だ處決してゐない。ところで、郡當局の慎重な態度が却つて波紋を擴大する結果を招來し、種々のデマが飛んで、ひいては人心を刺戟し、最近では市中の話題となつてゐる

現在邑には山內商會、李熙俊氏個人經營の清州釀造所があつて配給區域は清州邑及び隣接四州面一帶の廣汎な地域を占め、約三百餘の小賣業者を擁して年々五千石位の朝鮮酒を釀造配給してゐるが、同區域內に於ける消費能力から考察する時は、もう一千石位の釀造增設を要する情勢にあるので、祖東義氏等はこの點に着眼し年産釀酒五百石、濁酒四千石を標準に、株式を公募し利益を一般に均霑せしめんとする釀造會社を新設せんと目論でゐる。しかも、現在の清州釀造所は他都市に係り例を見ない個人經營であるので莫大な利益を獨占する狀態にあり、一方競爭あるところに進步ありの見地から新釀造會社設立は酒價低廉、酒質向上となつて一般需要側に利益をもたらすこととなるので小賣業者等が之が實現を熱望してをりまた衞生的な釀造場としても役立つものとされ、郡當局でもこの點、參酌して、この際斷乎個人的獨占を排除し合理的な新釀造會社設立を許可すべきであるとの聲が漸次高まつて來てゐるが、郡當局のこれに對する裁斷は非常に注目されてゐる。因に全鮮都市中に釀造所が一軒しかないのは清州のみで、鳥致院でさへ三軒もある有樣である

金融能力を七十萬圓に擴大
慶南漁聯の新事業 參加漁組に大福音

【釜山】慶南漁業組合聯合會は過般組合總代會で聯合會の金融機能を擴大し昨年五十萬圓の金融能力を九年度には七十萬圓に擴大した。これは昨夏の暴風雨で被害した漁船復舊資金三十萬圓を計上した結果であつて參加漁業組合の上に甚大な好影響を齎すものとして非常に期待されてゐる

慶北の畜牛增殖計畫

【大邱】慶北道農會では農家經濟更生の一助とし優良畜牛の增殖と改良に努め優良牛普及を圖るため各地に種牡牛を配置すべく計畫中であるが殊に國庫補助による繁殖牝牛は從來安東、金泉、永川の三郡に配置してあるものを九年度以降は更に英陽、醴泉、高靈、漆谷、蔚山にも配置することに內定、實施後は一般農家更生策と相俟つて相當の實績をあげ得るものと期待される

大邱神社の總代會

【大邱】大邱神社では一日午前十一時神社社務所で總代諸氏が會合し九年度歲入出豫算に關する豫算案作成をなし引續いて午後二時から敬神會總會を開き設立金の內から御田植水田一反步を買收して神社に寄附することにし神社境內の丘地を切り崩して西側の凹地を埋立てることに決定なほ約六千圓を投じて六十坪餘の會議室を持つ社務所改築の件を附議した

仁川の屠獸

【仁川】府の一月中の屠獸數は牛二百五十九頭、豚三百八頭で屠止頭數は牛一頭であつた

海苔の凶作で六千名飢餓に瀕す
河東漁組の賣上げが僅かに一萬圓
慶南海苔業界の重大危機

【釜山】五十萬圓の收穫が豫想されてゐた慶南特產の海苔が本年は昨年十月より非常な暖氣と潮流の變化にたゝられて既報の如く全滅の狀態に陷入つた、當業者の困憊は舊正月の決濟期を前にして想像以上の有樣である、洛東江の下流に合計二百二十二萬坪の養殖面積を占める洛東、多大浦、明旨三漁業組合員六百八十六名は本年漁期中四十萬圓の收穫見込みが大不作の爲僅か現在までに辛く切れ一千圓の出廻りしかなく百二十萬坪の養殖地で一千百七十八名の組合員を有する河東漁組は一萬圓の賣上げに止まり慶南の海苔業者は全く動きの取れぬ窮境に彷徨するに至つた、而も一千八百六十四名の當業者と六千名の家族中には收入皆無の結果早くも飢餓線上に陷らされる者が生じ凶作の餘波で決濟の出來ぬ當業者の中には家族をまとめて他地方へ轉業する形勢となり、由々しき大問題と化しつゝあるので慶南漁組聯合會では應急對策について慎重協議し目下道當局と打合せ中である、多年內地進出を目標として朝鮮名產の位置にまで漕ぎつけた慶南海苔の浮沈に關する危機に直面したので適當なる救濟策を樹立せねばならぬが結局は漁業組合の犯借によつてこの難關を切り拔けるよりほかはあるまいとみられてゐる

鮮米擁護に慶北道民起上る
愈よあす道民大會 代表者は近く東上

【大邱】政府が米穀の生產者團を無視した米法を設け鮮米を差別せんとする態度に出でたので大邱における各關係者も猛然起ち並り慶北道二百三十萬農民の全鮮的反對運動に起すことになり三日午後七時公會堂で各方面の有力者參集の下に打合會を開催

七日（既報五日の豫定を延期）午後一時から公會堂で各地方代表者を始め府內關係有志約一千の大衆を集め道民大會を開き、殺人的惡法案阻止の烽火をあげると共に道民大會代表者を選定し東上、政府當局に陳情せしめることになつた

三日間舉行する事に決定し本紀要發した 會費は一人五十錢と定め詳細は追つて發表する事にし團一時半散會

釜山からの活牛移出が激增
內地の需要增加と舊年末切迫の影響

【釜山】昨年中に釜山から約四萬頭、一百五十萬圓の活牛が內地に輸出して近年稀れな好景氣を見せたが本年も一月に入つて既に四千五百頭の移出となり、相場も七十圓乃至七十五圓の高値を示し當分この景氣は續く模樣である、一時不況に陷つた朝鮮牛が續々內地へ移出するのは農村がインフレに潤つてきたのと軍需景氣に刺戟して需要が增加した結果らしく朝鮮側では舊年末が迫つて農家が資金に窮し耕牛を手放すなど各種の事情が重り合つて久し振りの移出增となつたものらしい

馬山府會

【馬山】府では七日午後一時から府會を開いて左の各項につき審議する
繼續費變更、豫算方法變更、八年度歲入出豫算追加更正其他

意義深き建國祭
各地の行事

統營 邑では三日午後一時管野町邑會議室に地方各團體及公職者を招集し來る十一日の建國祭の行事につき種々打合せたが當日は午前九時統營神社で建國祭式典を舉行し夜は市民各戶に提燈を揭げる事に決しまた皇太子殿下御降誕奉祝は來る二十三、四、五の

清州 來る十一日の紀元節を期へ、邑では大々的に建國祭を舉行すべく過般來關係方面と種々協議中であつたが、今回は皇太子殿下の御降誕を仰ぎ慶祝に溢るゝ空前の建國祭であるところからこの際、一層建國の大義を明かにすべく當日午前十一時半から清州神社境內で左の式次により盛大な建國祭を舉行することになつた

一同入場、東向、神社敬禮、國旗掲揚、國歌合唱、武文朗讀(司會者)祈願文朗讀(司會者)萬歲奉唱、萬歲三唱(道知事發聲)閉式退散

雪晴れて銀色目映し――大田驛附近で寫す

なんと重寶な水產指導船
慶南漁聯の妙案 當業者に期待さる

【釜山】水產經濟の合理的高度化に邁進する慶南の漁組聯合會では活魚の內地移出、乾海苔の生產改良等見るべき施設を實行しつゝあるが更に九年度には最新型二〇馬力七噸の水產指導船を建造して沿岸島嶼に星の如く散在する所屬組合の間を絕えず巡航させ各組合間の連絡と共同購入による食糧品、漁具、日用品の配給に從事させて低廉な共同購入の利益を均霑するほか內地各府縣から慶南沿岸へ侵入してくる密漁船の取締りにもあたらせて水產當業者の保護に活躍させることゝなつた、これは過般の漁組聯代會で滿場一致可決された重要施設の一つなので當業者間では非常に期待してゐる

馬山校武道納會

【馬山】馬山小學校では二十六日午後一時から武道奉納會を舉行、白鳥、川崎、川山、前田、稽木、田坂に賞品授與

統營の水道斷水
運河海底の送水管調査

【統營】既報、邑の上水道は去る一月二十六日水源池から貯水池への送水管に突如故障を生じ毎日三千餘石づつ送水してゐたのが僅か千五百石に減じたゝめ給水不十分となり邑水道係は早速故障箇所を調査したが容易に判明せず結局太閤堀運河海底の送水管に故障を生じたらしいといふので道土木課の援助を乞ひ、潜水夫を入れて目下調査中であるがこの故障個所が復舊するまで水道は斷水を餘儀なくされたので邑民は忽ち水饑饉に陥り市內の各井戶は毎朝二時頃から水汲みで大混雜を呈してゐる、因みに統營邑衛生係では井戶を全部消毒して傳染病豫防に萬全を期してゐる

洛東江の水禍征服
先づ源の治山施設が急務
慶南山林課が慶北當局と提携し 愈よ本腰で乘出す

【釜山】昨夏洛東江の大氾濫で甚大な慘害を蒙つた慶南では水禍の因となる洛東江の水源を整理する必要があることを痛感し治山、治水の施設を根本的に立直すため目下道山林課が主體となつて調査資料の蒐集と基本計畫の樹立に力を入れてゐる、慶南の沃野を縱横に貫流する洛東江の本流は遠く慶北に源を發して文字通りの朝鮮の大河であり、治山施設も慶南北兩道に關係する關係上慶北の治山施設だけでも實に十五萬町步、この工費三千萬圓の巨費を見込まれてゐるが慶南當局では林野荒廢に原因して生ずる河川の氾濫が有形無形に損害を齎する實害に比較すれば敢て難事にあらずと確信し慶北側と提携して目的の達成をはかることを熱望し目下非公式ながら交渉をすゝめてゐる、產業開發と保護とに密接な使命を有する洛東江の治水問題は恐いて治山施設と不可分の關係にあり昨今漸く眞面目な計畫として注目されるに至つた

人妻の鑑
片輪の病夫を背負つて働く
夫のため指まで斬つた 今樣お里物語り

【大邱】病身の夫を扶け十餘年一日の如く誠情を盡した涙ぐましき今樣「お里」の物語り＝＝達城郡城西面巴山洞區長成和永外面有志連名で同洞金貫京氏の妻羅述伊さんを節婦として表彰するやう達城郡守に依頼してきたが述伊さんの感ずべき事蹟は左の通りである

同女は十五歲の時金氏と結婚したがその後間もなく夫は病臥したが述伊さんは我が身を忘れて年老いた姑には孝養を盡し貧しい家の盛返しを決意し、他人の家に雇はれ僅かの金で夫の病氣を治療し、傍ら姑に孝養を盡すこと十餘年今度は姑が病氣で或は助からないかも知れない重態に陷り、どうかして癒したいと神佛に全快を祈願したが姑は遂に不歸の客となつた、その後は夫の病を一日も早く癒さうと治療に盡したが病氣は一向よくならず遂に兩眼を失ひ手足の自由がきかなくなつたが述伊さんは毎日々々病夫を背負つて用を達し、病夫の滿足さうな顏を見て一切の不運を忘れてゐた、その上昭和六年十一月二十日と一昨年八月の二回死に瀕した夫のために自分の指を切つてしたたる血を飲ませるなど實に涙ぐましい貞節を盡したが命脈つきた夫は昨年十一月二十日遂に死去した、同女は悲嘆やる方なく心痛のあまり卒倒したこともあるが今日では親戚のたれかれの慰めによつて餘生を送つてゐる

四十三萬圓を公債で工面
忠北の匡救事業費 殖銀で引受の模樣

【清州】既報の通り忠北道九年度豫算は南宮知事の最後的査定の結果、第二次窮民救濟事業及び國庫補助金等を合算して總額二百萬圓程度に落ちし忠北道始まつて以來の巨大な豫算が編成されたが、その內四十三萬圓は財源を公債に仰ぐことになつた。起債額の大部分は窮民救濟事業費で公債は多分殖銀引受となるのではないかとみられる

大邱府の新豫算
八十萬圓程度

【大邱】府の九年度豫算は目下査定中であるが市街道路、衛生施設、起債事業等の延期により結局八年度豫算より十萬圓程度緊縮し八十萬圓程度に落ち着くものと見られてゐる

土地詐欺仁川を荒す

【仁川】茨城縣久慈郡郡戶村生れ住所不定の細引榮雄(三〇)は去る一月十三日頃から來仁、法學士の名士を振り廻して土地賣買業者を欺き花房町坂井岩三及び花町上野喜夫兩名の印鑑その他を詐用、その上金百圓を詐取したので細引を引致取調べ中

折襟服の中學生
大邱中學校の試み ―新學期から採用―

【大邱】帝國被服協會の國民被服統制に順應し大邱中學校では來る四月一日から服裝制度を改正し現在の殺風景な黑小倉服を廢し新入學生から青茶色而かもスマートな折襟服になす事に決定し目下見本の作成をなさしめてゐる、尙同校正服は夏冬の區別をつけず寒暖は下着によつて調節せしめるので經濟的にも非常によく出來てゐる

八圓、拂込人員十一萬七千三百六十三人平均一圓六十五錢となつてゐる

永同に記者團生る

【永同】今回永同在住新聞記者の親睦機關として永同記者團を組織することゝなり去る二日午後六時から本社支局に記者一同會合しこれが創立總會を開催吉田秀吉氏（朝民）を臨時議長に朴吉勳氏（朝中）を座長に推し事務所は本社支局內に置く事に決定し役員を左の通り選擧して午後九時散會した

▲團長李相夏（京日、每申）▲幹事吉田秀吉（朝民）朴吉勳（朝中）朴建夏（東亞）朴雨用（朝日）

星州に珍妙な電燈騷動起る
大興電氣の措置に邑民が大いに憤慨

【星州】慶北星州への大興電氣の送電は去る二月十九日附で許可になり同時に着工したので星州多年の要望であつた電燈が實現することゝなり邑民は非常に喜んでゐたが會社が建てた電柱をみると下水の眞ん中や作物のある畑を無斷で掘り返したりその他交通妨害になるものが多いので横暴だとの聲が出てゐた矢先去る三十日同社員が工事請負人を連れて各戶の引込線取付工事施行に來邑

取付料と一ヶ月分の電燈料前納せられたし完納者から順次取付ける

と發表各戶を訪問したので邑民は前徵とは何事ぞと大いに憤慨し大興電氣當局の反省を促すため近く邑民大會を開くことゝなつた

大邱商議副會頭選擧
加藤氏を推薦

【大邱】昨今大邱商工界の話題の中心となつてゐる大邱商工會議所副會頭の後任選擧は愈よ十日に決定、最も有力視された鄭波幸作氏が健康許されず出馬を斷念したので議員有志は後任者推薦につき寄々協議中であつたが加藤一郎氏を推戴することに決定し同氏も周圍の勸めで愈よ出馬することになつた

窮民の懷へ 二百五十萬圓
慶北の窮民救濟事業 貯金も二十萬圓近し

【大邱】塵も積れば山となるの例へで慶北道第一次窮民救濟事業中去る十月から十一月までの三ヶ月間に工事に從事した延人夫數は四百七十三萬一千八百八十二人でこれが支給賃銀は一人平均五十七錢の合計二百四十九萬四千七百六十圓といふ莫大な金額が農山漁村に振り播かれことになるがこの內一割引の義務貯金をしたものゝ總額は右三ヶ月で十九萬四千二百四十

水面埋立てに絡む重大詐欺があばれる
木浦府議鄭氏の取調べ進捗に伴れ 意外な方面に飛火

【木浦】木浦府會議員鄭炳朝氏が私文書僞造行使、公正證書原本不實記載行使、詐欺罪の罪名の下に木浦法院支廳檢事局の手で審理されてゐることは既報の通りであるが右事件は他に進展した模樣である、即ち木浦府陽洞、大成洞、山亭里、竹橋里に亙る四十九萬坪の公有水面埋立に絡み重大詐欺が發覺の模樣で右土地の埋立關係者と見られる朝鮮社員某氏、大連の東亞土木企業會社重役、京城志岐新太郎氏ら多數の證人を召喚し既に十日間に亙つて堤上席檢事係となり連日連夜取調べを續けてゐる

釜山署の納會

【釜山】既報＝二月舉行した釜山署の武道納會は各班及個人の柔劍道優勝は左記の如く壯烈なる白兵戰の後に決定した

▲柔道、團體優勝第二班、個人優勝一等崔卿變同、二等崔潤甲、三等朴甚除、四等崔涉、五等李相允▲劍道、團體優勝第四班、個人優勝一等森、二等崔、三等伊勝、四等崔甲錫、五等西原

千原宗平氏

本社光州支局長千原鄉男氏嚴父宗平氏は豫て病臥中の處四日午前一時二十分逝去、葬儀は五日午後四時半から光州町永福寺で執行

【蔚山】蔚山署では舊年末に當つて去る二日から十五日まで特別警戒を實施して犯罪の未然防止及早期發見に努めてゐる

◇

【馬山】昌原郡では昨年數次の風水害で崩壞した鎭東、外四ヶ面の等外道路災害復舊工事請負入札を五日午後一時郡會議室で施行

◇

【城津】北鮮運輸の業務を繼承一日から開業した北鮮商船組では四日午後六時料亭魚新で披露宴

◇

【清津】前北鮮運輸社長村瀨千代規氏は二日ミカド會館に記者團を招宴

マクニン 蟲下し

身體非常時 蛔虫を驅除すべし

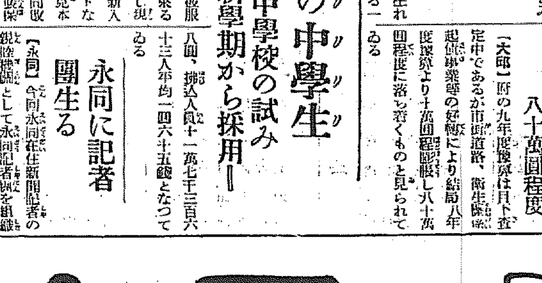

・全國藥店にあり・

副作用なく安全に排虫 マクニン錠 三十錠 七十五錢 一円廿五錢

お子達には藥菓子 マクニンゼリ 二十錢 五十錢 一円 二円

安い甘い糖衣錠 十美マクニン錠

株式會社 藤澤友吉商店 大阪道修町 支店 東京・京城

M―55

大阪商船 定期出帆
北鮮阪神(門司)急行
北鮮臺灣行
大連內地直行
門司基隆直行
大阪商船株式會社 京城出張所
仁川 慶田組 釜山 商船組
國際運輸會社
仁川汽船 出帆廣告
朝鮮汽船出帆廣告
仁川出帆
釜山出帆
木浦出帆
仁川汽船株式會社
阿波共同汽船仁川出帆
威海衛、芝罘、大連行 利通號
威海衛、芝罘、大連行 第三十六共同丸
大連、天津行 長山丸
代理店 野口商會

慢性胃腸病に

高級治療藥

アイフ

胃腸こそ健康の根幹

その疾患は治療が大切

健康を掌るものは胃腸であつて胃腸強壯ならずば健康は到底期し得られない、にも拘らず胃腸に慢性の疾患を持ち乍らその治療を閑却し或は治療法を誤つて徒らに苦惱せる人々が多いのは遺憾に堪へない。凡そ慢性胃腸病は人目には左程大病と見えぬが決して油斷のならぬ病氣で、腸胃の機能がすつかり損じて內壁には恐るべき瘢や爛れを生ぜるため

◉食慾進まず胸先痞へ噫つきゲツプ出で

◉常に下痢や軟便で便には粘液血液膿汁を混じ

◉腹脹りゴロ〳〵ブツ〳〵鳴り放屁多く下腹痛み

◉滋養物を食するも身に附かず身體衰弱し

◉元氣衰へ顏色惡く神經過敏で短氣となり

◉少しの酒や不消化物にもすぐ下痢し痛む等の諸症狀を呈し往々惧るべき諸病をも誘發することがある

然るに**アイフ**はその治療に良効を奏するのみならず更に胃腸を強くしその機能を昂め食慾を進め榮養の吸收を佳良にし以て元氣と健康を增進せしめる

藥價

胃と腸の兩病には**アイフ**（粉末）

三服入　二十錢	十七日分　三圓
四日分　七十五錢	四十五日分　七圓
八日分　一圓五十錢	特製十一日分　五圓

胃病專門には健胃**アイフ**（錠劑）

七十五錠入　五十錢	三百四十錠入　二圓
百六十錠入　一圓	千錠入　五圓

全國到る所の有名なる藥店に販賣す

發賣本舖　順和商會

大阪市東區清水谷西之町
振替貯金口座大阪三四五番
電話（東）五〇〇〇・五〇〇二・五〇〇三

東京　東京市本郷區眞砂町九番地　振替東京六二二六六番　電話（小石川）四〇一〇番

大連　大連市山縣通一丁目　振替大連三七六五番　電話七六〇六番

獵奇双曲線

ノソリ牛公は默す
親方失踪の謎 なほ解ず
果して池さん殺されたか
それにしても—それにしても不審

田舎はぬ双曲線に謎は深む、猟牛末の怪奇譚"既報"牛を殘して姿の消えた新賣り農夫の失踪事件は、京城西大門署司法刑事總出動の捜査活動によつていよいよ獵奇的興味を波立たせてゐる

——"双曲線の一"——

失踪の農夫——京城から東へ四里の楊州郡瓦阜面石里池起元さん(四)は去る三十日朝自家の牡牛に薪四把(一把八十錢位)を積んで京城に賣りに出かけ

あ ちこちと買主をさがし求めたらしく、午後八時ごろ蓬萊町三丁目道端の仲介人溜場へ現れた、そこで、陳徳元(四)の仲介によつて、年齢三十歳くらゐの男に話がまとまつた——その男は、ほんとの買主は孔徳里で飲食店をしてゐる兄だから、一しょに來てくれると連れ立つて出かけた、池さんは懐中に三錢しかなく仲介料の十錢が拂へないので、間もなく出會つた知合ひに十錢を借せといつたが、ないので、そのまゝ孔徳里へゆく蓬萊町三丁目の道を上つて行つたところ間もなく

再 び一人の知合ひに出會つた池さんは「賣買が出來て今から渡しにゆくんだ」とにつこりとした——かくて二人と牛の姿は、孔徳里方面の坂の上に消えたのだが、その後この三つの影を見た者は一人もない——これが離れて合はぬ怪奇双曲線の一つ

——"双曲線の二"——

さて、一方——その夜の十二時頃、その牛を二十七、八歳の朝鮮人男がつれて、程遠からぬ府内蛤洞に現れたのだ、ちやうど道端で焼き芋を賣つてゐた阿峴里の男李輔善君(三)にこの牛を新興金村の山傍にもつて來てくれ、そこで預り賃として

四 圓渡すと話して、いづれかへそゝくさと姿を消した、焼き芋やは牛をつれて歸る途中、知合ひの者に譯を話すと、どうもそいつはおかしい、高い牛を人にあづけるわけはないと注意されたので翌卅一日午後三時ごろ孔徳里派出所に牛をつれてこの旨届け出た、池さんの家では二日夜に至るも

主 人がかへらないので西大門署へ息子の三龍君が捜査方をねがひ出たところ、この牛こそ、自分の家のものと判明、俄然獵奇が爆發した——双曲線の二だ

——"さては殺人?"——

下委司法主任の六感には反射的に『殺人!』とひゞいた、刑事總動員三日夜から姉を捜する龍山署と協力『死體』の大捜査活動がくりひろげられた、蓬萊町の仲介人溜りを出たのが八時牛として蛤洞に牛が現れたのが

十 二時——その間三時間半牛をつれてみれば二時間に一里くらゐの歩みだから、『死體』のありかは阿峴里方面へ向つての一里半の半圓形内にあるわけだ、罪窟へ込んだもの——天は非!二日から三日にかけて降つた雪は五寸六寸とつもつて捜査に大障害を來しいまだに杳として行方が知れない

——"小金のある家"——

池さんの家はすこぶる裕福で、ことしは八十圓ばかりの田畑を買つたほど、家庭も至極圓滿

牛 を賣らねばならぬ理由はない——狙はれたのだ、また犯人は歳末の金にこまり、一頭百圓もする牛の奪取を企て、計畫的に一夜、牛のアリバイをつくるために焼芋賣りにあづけ、田舎で處分しようとしたと見られるわけである

——"牛公はケロリ"——

双曲線を結びつける——すべてを知る牛君は默して語らず、五日午後息子君に連れられて田舎へかへつた——なぞはいつとける、霧は深い

池さん謎の失踪場所

今、裁かれる彼
尾崎元判事共産黨に於る
缺陷を自覺したりと述ぶ
赤化司法官の公判

【東京電話】今まで他人を裁いて來た法廷で、けふは自ら裁かれる奇しき日——司法官赤化事件の公判は午後一時五分再開、裁判所オルグとして活躍した、元東京地方裁判所判事尾崎陟(三)の審理に入り、紋附羽織袴で被告席に立つた同氏は頭髪ボウ〳〵と伸び往年の面影はさらにない、まづ檢事の控訴事實を認めて被告事實審理に入り中里裁判長は尾崎が獄中から檢事局に提出した轉向上申書ならびに陳述を讀み聞かせ大體その通りと認め、次で日本共產黨に入黨するまでの思想的變遷の經過について訊問あり、さらに裁判所内において共產分子獲得に成功した點を詳細に訊問し、ついで東京裁判所で作つたマルクス主義研究會の會合の模様を述べ、更に中里裁判長は日本共產黨なるものは現在どう考へるやとの問に對し

共產黨は日本民族の特殊性を無視したもので自分は認識を誤つてゐた、これを外國と事情の異る日本に適用することは間違つてゐた、さらに戰爭なるものに對し彼らに非戰主義を取る共產黨の行動は間違つてゐる

と斷然と述べさらに中村檢事から思想的に著しく變つた點は如何なる點かと問はれ

マルクス、レーニン主義をそのまゝ直輸入したことが間違ひで、日本の現實の進取性と統一性を無視するところに共產黨の誤謬がある、この現實に即して、實踐せらるゝものである限り共產主義はよいものであると今も考へてゐる

と述べこれで事實審理を終へ午後三時半閉廷次回は九日

鬱陵島
先づ食糧あり
罹災地に負傷者
交通はまだ完全ならず

【鬱陵島にて劉特派員發】鬱陵島の雪禍はその後除雪作業も意の如くならず、ひたすら

天命を待つ てゐるのみであるが、二、三日來の天候の回復により罹災地の連絡が、ようやくとれるようになり、その被害もおよそ知ることが出來た、生死を氣づかはれてゐた罹災地四千の住民は食糧新炭ともに自給により辛うじて命を保つことを得たが負傷者は多數に上る見込みである未だ交通完全ならず詳細は目下各方面に調査中で家屋倒壞各地の被害は相當に上る見込みである、尚嶋北から派遣された三名の慰問班は予と共に上陸したが一行は多數の藥品を攜帶して

島司らと打 合せの上、罹災民救濟に活躍することとなつた

頭山、本間兩氏
斷然、控訴をす
關係辯護士らも協議

【東京電話】去る三日判決を受けた五・一五事件民間側被告頭山秀三氏は五日午前片岡辯護士と會見の結果判決は、全然被告の精神を認めぬものであるから斷然控訴するに決し、また本間憲一郎氏も同日午後與山辯護士と會見の結果、同樣意見で、控訴するに決しそれ〳〵同日中に控訴の手續きを取つた、なほ橘孝三郎氏等を第一審判決に服せしむべきか控訴せしむべきかにつき關係辯護士は五日午後二時より東京會館に於て協議したが種々議論あり結局七日更に協議するに決定して散會した

朝鮮少女たちの—
向學心素晴らしさ
專門學校へは男子勢が突進す
京城各學校の卒業生進路しらべ

今春巣立つ京城府内の公私立男女高等普通學校四校を初め、公立普通十八校、私立普通十二校の男女生五千四百十六名は何處へゆく——著しい傾向は普通學校卒業生は、

女の方が 上級學校志望が高く、高等普通の方ではこれと反對に男の上級校入學希望が斷然女性を凌してゐる、實業學校の京畿、大東、東星商業及京城農業は流石に九割が地味に就職を志望してゐる、これを細別して見ると高普二十四校の卒業生は男一千三百十三人で中就職希望が約半數の六百三十六名、女は五百九十五名中これ又半數の三百七十五名が就職したいと言つてゐる普通學校では公立十八校が男二千九十四名女九百六十四名私立十二校が男五百九十六名、女二百八十六名が卒業するが、この中、男千五十名と女五百二十一名が就職を希望し他全部は中等學校入學志願者である普通學校卒業の女性が

中等校へ となだれを打つて志願するさまは永年閨窟の下に捨はれ内房に閉ぢ籠つたまゝ門外不出の觀があつた朝鮮婦人を街頭に進出せしめる——時代的ざめそのものであらう

預け先きに
困つて殺す
哀れな少年

【沙里院發】京畿道漣川郡西南面桂田里の山中に少年の慘殺死體の遺棄犯人に就いては所轄漣川署の活躍により五日午前十時頃犯人と見られてゐる長湍郡大南面栗谷里に於て石工黄長孫(二七)を逮捕取調べの結果この

犯罪の一切 が判明した

殺害されてゐた少年は犯人の實兄の兒黄昌彌の長男昌九(七)で長兄の兒が行方不明のため少年は從兄にあたる同郡大江面三谷里村某が預りこれまで養育してゐたが、同人も貧困で少年を養ひかね、黄長孫に引渡した、黄は引取つたが

生活に追は れてゐるので去る一日弟の昌九を連れて從兄にあたる漣川郡西南面黄永老(五〇)を頼つて少年を預けんとしたが、此處でも貧困を理由に體よく拒絶されたので、已むなく翌二日大寒の中をあてどなく從兄の家を辭し桂田里の山中にさしかゝつた際、思ひあまつて無殘にも少年の頭部を

石で叩き割 り殺害して谷間に遺棄したものである

四人殺し
犯人捕はる
二人は逃走

【平壤電話】一時迷宮入りを傳へられた昨年十月二十五日鐵南面附近の大同江上で演ぜられた賭博團の殺傷事件は被害者四名の死體が去る二日發見され瓶岡署で加害者と目せられる賭博團員六名の行方を捜査中、黄海道殷栗の漁夫と判明四日林澤洞外三名を逮捕し五日

醉拂ひ自動車
通行人を刎飛す

三日午後八時三十分頃京城漢江通十六番地の一三四四號李範榮君(二)が鐵道官舍前の停留場で電車を下車し車道の東側を歩行中折柄一名の乘客を乘せた古市町一二二號タクシーの曹正植(二)の操縦する自動車に突き飛ばされ左耳上長さ一寸三分右臀に打撲傷を受け直ちに鐵道病院に擔ぎ込まれたが、怪しからぬ事には同運轉手は醉つぱらつてをり京城驛前から同停留所までの間で安全地帶に既に三回も乘り上げたと乘客は語つてゐた、因みに病院側は加害者が負擔することになつたが傷害は案外輕少の模様

覆面の强盜
五百圓を强奪
舊年末の江界郡で

【新義州特電】平北江界郡前川面永興洞金雲容方に五日午前一時頃一人の覆面の賊押入り同人の妻崔女(三)を叩き起し「お前の家には二千五百圓ある筈だから出せ」と脅迫して現金五百圓を强奪逃走した、舊年末特別警戒の最中の事件として所轄署は犯人捜査中である

明野の十七機
歸還の途につく

明野出發平壤に向つた明野飛行學校機の内三機不時着したのは既報の通りであるが、その内七九號機福山特務曹長操縦機は午後四時三十分無事平壤に到着し同九九號機野田大尉操縦機は同夜八時過ぎ到着の見込である、何分山近くに不時着した秋山機は大破してゐるので解體の上運ぶことゝなつたので、これを除く十七機は六日朝全部歸還飛行の途につくことゝなつた

京仁バス身賣の犧牲
投出された百名
トラック部員あす道廳へ歎願

京仁バスのトラック部從業員二十七名は、五日午後二時から京城蓬萊町一丁目の同事務所において本町署高等係員立會の下に總會を開き、去る三十一日京仁バス京電身賣りに伴ひ同トラック部が

突如廢止 の運命に至り家族もろとも失業するに至つたことについて對策を協議した

京仁バストラック部は當初營業成績はかん〳〵しからず仁川の増井氏一氏が委任經營したがこれも失敗し負債が重なつたところ昭和五年十一月仁川府朋府信次氏が負債もろとも

委任經營 してからは業績上り二臺のトラックは現在七臺に擴張、負債も漸次減少してゐた

京仁バスの京電身賣りについては同トラック部もそのまゝ京電に讓渡されることに兩者間に交渉がまとまつてゐた模樣であり、從業員たちもそれを信じ切つて、バス部が從業員採用の運動をするときにも沈默をまもつて仕事をつゞけてゐたほどである、しかるに一月三十一日の道の許可は京電に對してトラック營業は二臺に制限されてをり、トラック部は三十一日かぎり消滅し、京電も

トラック 營業をまだなさず、從業員二十七名(事務員八名運轉手九名、人夫十名)家族を共にすれば百名以上の者が突如路頭に投げ出されたことになり、悲痛な生活擁護運動として總會となつたものである、同總會では道廳ならびに京電に對する歎願を決議

一兩日中 に、道廳へは本町署を通じて歎願書を提出することになつた

行方不明の
二人の正體

京城府内米倉洞一三〇京南旅館主人姪、金潤範(一五)は先月三十一日以來行方不明となり警察へ捜査願ひを出してゐたが、同時に同旅館に宿泊してゐた黄海道海州の李元護(三)も同日以來宿料不拂のまゝ宿所に歸らぬので東大門署では李が誘拐したものとにらみ李の居所を捜してゐる中、五日午後東大門外の某旅館にゐるのを捕へ本署に連行して取調べた結果金を永樂町のある飲食店に預けてゐることを自白した、李は金潤範を甕里に伴れゆき學校に入れてやるとそゝのかし誘拐してスリチビに屈はせ、いくらかの手付金をとつた上、怪しからぬことをしてゐたものである

無電科の
生徒募集

遞信吏員養成所本年三月に入所の無線科通信生約十五名を募集中締切は二月廿日入學試驗は三月二日京城外鮮内六個所で執行せらる

朝鮮蹴球勝つ

【東京電話】朝鮮蹴球團對慶應の試合は五日午後二時より神宮球場で、朝鮮側の先蹴によつて開始、朝鮮軍は體力走力共に慶應に勝り結局五對二で遠來の朝鮮軍快勝

朝鮮軍 5 {3—2, 2—0} 2 慶應軍

暴風警報

五日午後二時卅分仁川觀測所發表=高氣壓に伴ふ季節風にして西北風强かるべし全鮮南道沿岸を警戒す

話題特急

☆……池田遞信局長が大臣に榮轉した話——このあひだDKの國境警備慰問の夕で長講一席におよんだ局長、おつかない國語に似ずとても朗かでゐてドッシリした話だつた

☆……五日AKからこれを某社がレコードに吹込んだ局監督課に通知が入つた、課員達そのレコードを手に入れやうとワイ〳〵ところで四枚一組で十圓だ、『そりや高過ぎる』といへば『いや大臣だから、その位はするだらう』といふことになつて、將來大臣のニックネームを奉ることに一決

☆……同時に局長にレコードを寄附させることを附帶決議した、局長これをきいて『いや〳〵だまされませんぜ』

その頃のこと (12)
グザリツ一刺
火消し男伊達
お前の體はすばらしい
大石貞七さんは語る

最近のやうに火災が頻發すると思ひ出されるのは明治三十九年頃の京城義勇消防組ですね、當時かなり有志をつのつてたゞ男の意氣だけで消防にあたつてゐたのですからね

——※×※——

當時の陣容は組頭が秋吉音太郎第一部長が日田嘉吉、第二部長が伊藤友松の諸氏といつた所で消防手は第一、二部に各百人宛勤務してゐた、物情騷然たる京城を守つてゐたといふ譯

——※×※——

日露戰爭直後でもあり、未だ京城市内は各種の犯罪があり、不穩状態そのものでした、從つて本職の消防より、さうした犯罪を防止するために警察官の方々と一緒にこの方面の仕事をすることが多かつた

——※×※——

卯地といふ消防手が居た、ある夜彼は重大なる使命をおびて闇の街を今の大漢門附近まで使ひに走つた、一時間たつても二時間經過しても彼は歸つてこなかつた、私ども三名は萬一を憂慮して提灯をつけて彼をさがしに出掛けた、丁度現在の府廳附近までくるとそばの溝の中からウン〳〵といふ唸り聲がきこえて來た、急いで提灯を入れてみると血だるまになつた卯地が仰向けになつて唸つて居た、瀕死の重傷をおつた卯地を肩にしヤッと宅まで運んで來た

——※×※——

不慮の災禍をうけた卯地はその夜使命を果しての歸途、背後からザクと肩さきに斬りつけたものがあつた、何んの目的か、遺恨かは全く不明だ、バッタリ倒れた彼を卽死したと考へてか怪漢は足蹴にして彼を溝におとしたのだつた

——※×※——

當時の火消しの危ない綱渡りはこればかりではない、現在府營銀行の敷設用地はその昔は歌舞伎座といふチヤチな芝居小屋だつた、所がある夜突然火を發した、消防夫は鋭意出勤だ、僅か三臺の手押しポンプ、附近の井戸から水をくんでは消防に從事するのだ

——※×※——

ただ一棟で鎭火したが消まつてから井戸のことで第一、二部消防組の喧嘩だ、往來の火消し口の伸び合ひと何等かはることのない物凄さだ兩者は完全に相對峙した、殺氣だつた周圍が火事場を中心に描かれた、あわや血の雨が降らうとしてゐる刹那、南部警察署(本町署の前身)員がかけつけて漸くしづめた

——※×※——

消防夫の意氣がふるつてゐる、街を職人風の壯士があるいてゐると消防手がやつて來て『お前の體格はすばらしい、どうだ消防に入らないか』となかば强制的に加入させたものだ

復讐!この一戰
金に對してダンからの挑戰
熊谷、ボビー再び相見ゆ!

三日夜演藝館における日米比國際拳鬪大會は選手の眞劍味溢れる力鬪によつてファンを極度に熱狂せしめたが鮮滿の新鋭金基煥の一戰によつてあえなく敗退したダン・ステュワードは卽時八回戰の

復讐戰を申 込み、又反則問題で波瀾を見せた熊谷、ボビーの兩選手も共に不服を唱へて互に十回戰をチャレンヂし、來る七日夜演藝館における第二回戰によつて雌雄を決することになつた、かつて鮮滿の試金石試合において鮮滿のホープ金基煥の日本拳鬪界に於る地位が明瞭になつたが、またダンもさる者、鬪志を燃やして猛襲する第二回の

雪辱試合こ そ見ものである、熊谷對ボビーは多年の怨敵であり、ともに負けず嫌ひの權化といはれる古强者である以上次の試合における殺伐さが思ひやられる、いろんな意味でこんどの對戰は四人とも絕對に負けられない決戰である、その他の出場選手は今賓出しの鮮滿京奉の粒選り選手、

この好取組の 猛鬪ぶりを見逃してはならない

陸海軍少年航空兵 志願者の羅針盤

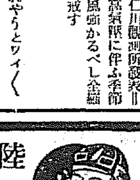

少年航空兵受驗準備講義

海軍は目下募集中(募集締切は三月) 陸軍は四月頃募集(締切は五月卅日)

受驗準備は今です!!

會費 一ヶ月一圓 四ヶ月三圓 速成科二ヶ月完了

▲希望者には四冊を一時に發送す▼

●本會發行の「少年航空兵受驗準備講義錄」に依つて既に八年度まで十四名の合格者が目下横須賀海軍少年航空隊に入隊して連日訓練を受けてゐる。この最も正しい完備せる本講義で勉强すれば必ず合格出來る。

●國家は一生の保障! 見よ本規則書に少年航空兵のことが細かに出て居ります。

●ハガキで申込次第急送す。

東京市麴町區内幸町一 内幸ビルデング内 帝國航空教育會 電話銀座三四三七番

武藏高等工科學校

募集人員 電氣工學科八〇名・機械工學科七〇名・建築工學科八〇名・土木工學科八〇名
受驗資格 中學校・甲種工業學校卒業及同等資格者
願書締切 四月九日限 入學試驗期日 四月十一日、十二日
校舍所在地 東京市大森區北千束町 電話荏原四三四四
交通 目蒲電鐵大岡山驛側
詳細ハ二錢切手封入、本校要覽請求アリタシ

巡査

內地及植民地の巡査志願者は本會の巡査採用試驗問題集に依つて必勝せられよハガキで申込次第規則書無代進呈す、東京市牛込區…

日本警務學會

生徒募集

廣島女學院 專門學校 高等女學部
專門學校:英文科(中等教員無試驗檢定)英文撰科 家事科(同檢定申請準備中)出願期三月三十日限
高等女學部 第一學年…若干名 出願期三月十七日限
▲寄宿舍:兩部とも完備:入學案內申込あれ

東京自動車學校

滿洲電信電話株式會社 株式名義書換停止公告
昭和九年二月二十日ヨリ第壹回定時株主總會終了ノ日迄株式名義書換ヲ停止ス
昭和九年二月五日

忘れられた五千円の發見

アナタノ國勞ハオ調ベニナリマシタカ?
當未拂ノ金額ハ實ニ數百萬!テ知ラヌ方々ノタメニ原忠證券時報ハ未拂番號表ヲ添付シテ直グ其御要求ニ應ジテヰマス
一年「二〇錢」 半年 一部 未拂番號表 ナキ分一年
「原忠證券時報」
原忠證券時報社

毛は薄き方に
毛の藥へ

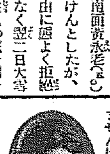

令孃も令夫人も生際や眉毛其他あるべき處に毛の薄いためにどれ程恥かしい思ひをしてゐるかわかりませんけれども適當な手當をなさいますなれば決して心配や悲觀するには及びません、もしもお困りの方がございましたら毛生に適當な手當について委しい說明書を無代で進呈致しますから今すぐお手紙で御申越し下さい。

大和國生駒町末吉町 武村しよ子さんば 電話生駒三〇七番

咳嗽、感冒、氣管支カタル等を豫防し、又治癒せしむべし

ヴァルダ パステル

藥店に於て販賣す 容器の上に VALDA と明記あるものが眞正なり

金銀白金 高價買入
福石 京城府黃金町二丁目九番地 京城出張所 電本三三六八番

綿、ふとん 卸小賣
岩見製綿所 京城本町四丁目 電話本局一六〇一番

賣買 鑛石類入袋 古セメント袋
平壤府黃金町八〇 鋼鐵商 當所岩治商店 電話一〇一三番

銘茶 茶袋 卸と小賣

京城本町五丁目三六 清元園茶舖 電話本局一〇〇七番

ラヂオ電氣材料一式卸 朝日乾電池朝鮮總代理 京城府本町四丁目六九 地方特約店 河浪商會 長電話本局一三八 振替京城一六二八三

恩給 立替 京城本町三ノ四〇 株式會社大正社 電話本局二三九九

京日案內

玉突

電話 賣買

乳母 入用 但し内地人委細面談 明治町 京城 德力

電話 商品券 高價買入

恩給

特別案內

產婦人科 入院隨意 芦刈醫院 漢江通電車停留場前 電話龍山一〇九番

オネエルフ 坂製藥商會 各藥店にあり

生活の虹 (35)

菊池寛作
志村立美畫

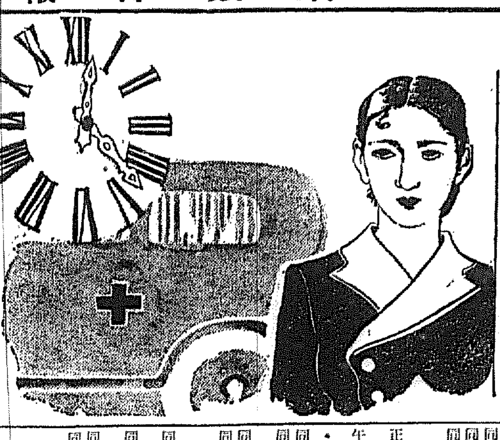

怪我（四）

綾子は、その夜家へ歸つてからも子供の傷の事を考へつゞけてゐた。子供の傷の事を考へるのは、悲しいやうで、またたのしかつた。

だが、何となくまだ滿り足りないやうな氣がした。自分が、扉を引くのが、どうしても弱すぎたのである。あの方を乘せてゐると、何となく落着きを失つてゐるのであんな失策をしてしまふのだ。やつぱり自分がわるいのだ。お手紙でも書いて、ハツキリ謝つてしまひたい。口では、あの方が何かとおつしやるので、いつも中途半端になつてしまふ。

さう思つて、手紙をかきかけたが、書いてゐる裡に、恥しくなつて、五枚も六枚も反古をこさへてよしてしまつた。

（今日は、すつかりお怒りが、取れて居ればよいに）

さう思ひながら、翌日いつもの通りに出勤した。

時計が、十時を廻ると、綾子は子供の姿を待ちのぞんで、何となく落ちつかなかつた。此の頃、子供はきつと自分のエレヴエーターに乘つてくれるので、もうそろ〳〵姿が見えてもいゝ頃である。

機械的にハンドルを動かしながら、上から一階へ下りて來るときは、期待で心が愉しかつた。

（今度こそ、いらしつてゐるわ）

さう思つて、下降するときは、スピードがいくらか早くなる。

スマートな子供が、白々と指を揃いて——然に依ると、白い三角の布で右の手を吊つていらつしやるかも知れない——そんな姿を見るのは悲しいが、でも早くお目にかゝりたい。

外は、よく晴れてゐた。玄關の厚い硝子戸を通じて、冬の乾んだ自動車の車體に、日の光が眩く明るかつた。

エレヴエーターが降りる度に、綾子は待つてゐる人々の中に、子供の姿を求め、空しいと、往來に目をやつて、そこに止まる自動車まで、注意してゐた。

だが、十一時が過ぎても、十二時が過ぎても、子供の姿は見えなかつた。

（ほかの箱に乘つたのかも知れない）

と思つたが、しかしたとひ外の箱に乘つたとしても、きつと晝の食事時には一度は、オーロラ・グリルへ降りて來る子供である。まして、昨日の今日であるのに、私の箱に乘つて下さらぬわけはない。

空しく午後になると、綾子の不安は益々つのつて行つた。指の傷から、ひようそと云ふ怖しい病氣になつた話を、昨夜から伯父から聞いた。もし、あの傷がひどくなつたので——と思ふと、綾子はすつかり憂鬱になつてしまつた。

JODK けふの番組

二月六日(火) 第一放送

午前七時 (東) 基礎體育講座(十三) 橋本 忠夫
同七時三〇分 (東) ラヂオ體操
同一〇時 氣象通報
同一一時五分 料理獻立 日用品値段、鮮魚値相場
正午 京城府廳、大邱府市場發表 時報、今日のプログラム發表
午後〇時五分 モダン萬歲 桂 鶴次郎 若柳小菊歌
同零時四〇分 ニュース
同二時 修養講座 感謝の生活(一) 田中 功
同四時 ニュース、職業紹介事項
同六時 (大) 連續物語 キング侍 發武頭傳(二) 潮見
同六時二〇分 (東) コドモの新聞 音樂：：奏 村岡 花子
同六時二五分 (東) ことばの講座(第七講) 神保 格
同七時 ニュース、天氣豫報
同七時三〇分 (東) 狂言 船渡聟 多々良外茂三 聟 小笠川前士 姑 大内池吉次
同八時 (東) 愛國婦人の夕 勝間東村女史を偲びて總裁殿下の御蓄詞に感謝す 子爵 小笠原長生
同八時三〇分 (東) 歌謠曲 一、愛國子女團の歌 北原白秋補作、鈴木よし作詞、山田耕作々曲 松島 詩子 ピアノ作奏 池 讓 二、奥村五百子の歌 小野賢一郎作詞、山田耕作作曲 伴奏 日本ポリドール管絃樂
同八時四〇分 (東) ラヂオ・ドラマ 奥村五百子 作 主河田小野賢一郎
第一景九段牛ヶ淵、第二景遊說、第三景九段偕行社
奥村五百子…喜多村綠郎 夫人甲 近衛木仁八…木村 操 醉漢…梅田 重朗 谷 干城… 夫人乙…川島 柳峰 下田歌子… 車夫…高梨 俠堂 福原中將… 近衛公爵…汐見 洋 小笠原長生 左官…御橋 公 堀内文次郎 大工…小杉 勇 伊東大將 郡長…東屋 三郎 岡外史 車夫の妻 會長岩倉久子…河合 武雄 外大勢及和洋音樂等
同九時三〇分 (東) 時報 ニュース、氣象通報、翌日のプログラム發表

第二放送

午後〇時〇五 歌洞 金 水 晶
同二、〇〇 家庭講座(二) 宋 今 璇
同六、〇〇 童話 南 悪 孫
同六、二五 ラヂオ學校(二) 尹 柱 福
同七、三〇 常識講座(二) 金 道 泰
同八、〇〇 南道雜歌 朱 蘭 香
同八、三〇 俗謠 張 鶴 仙
同九、〇〇 連續講談(一) 尹 秋 岡

あすのき、物 七日(水)

午後二時 修養講座 感謝の生活(二) 田中 功
同二時五〇分 (東) ラグビー試合
實況 (第二放送) 濠洲對早稻田ラグビー戰
同六時 (東) お話 海上生活二十年 (テキスト五八ページ) 佐藤 孫二
同七時三〇分 (同) 講演 斎藤… 線の工作 倉敷勞働科學研究所 文學博士 桐原 葆見
同八時 (大) 漫談 風景(一) 郊外文明史 松井翠聲
同八時三〇分 (東) 新內 一、相模
同九時 (東) 長唄 一、 唄 杵屋和子外 二、かみなり 唄 杵屋勝五郎 同 杵屋佐多造 三味線 杵屋佐吉 同 杵屋佐三郎 笛 杵屋竹次 小鼓 福原百之助 大鼓 福原吾之助 太鼓 福屋金太郎

修養講座 六・七日兩日午後二時

感謝の生活

田中 功

感謝の念を忘れた生活は潤ひのない人生です、砂漠の如き人生です。私は六、七の二日に亘つて環境と心理とに分け感謝の生活につき所感を述べて見たいと思ひます

一、環境（六日の分）
先づ人間と生れたことの感謝、日本人であることの感謝、非常時に遭遇せることの感謝、歷史的人物を有することの感謝、かゝる人物の子孫を有することの感謝等々に就て說いて見たいと思ひます

二、心理（七日の分）
貧しき事、苦しき事を感謝する工夫を申上げ感謝の生活とは密接不離の『笑ふ門には福來る』性格の遺傳、積極主義、樂天主義の價値、等々に就て心理的方面から申上げ最後に父性を愛と力の源なりと信ずる子供の心に就て述べたいと思ひます

將棋新手合(三)

於京城府日本橋通二ノ七 蒲宮木將棋所

（圖は八四飛迄の局面）

先手 五段 ▲高柳 正夫 (東京)
後手 五段 △建部 和歌夫 (東京)

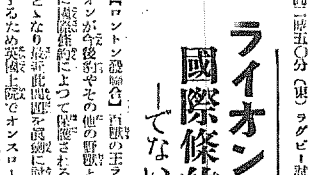

消費時間 高柳 建部
△持駒 建部 金歩歩
△三六歩 ▲四二玉 △三五歩 ▲四三角 △七七銀 △六二銀
△四六歩 ▲六三銀 △三七桂 ▲七四歩 △四五歩 ▲七五歩
△四四歩 ▲同 銀 △三四銀 ▲四五歩

（蒲宮木七段講評）（先手）三六歩突きは、飛角を攻めつゝ手損りを避ける意味で至當である

（後手）六二銀上りは歩々早い、或は三二玉と寄る處である

（後手）七四歩突きは緩慢である、或は五四銀と上り機をみて六七兩防へ鑑與する順を狙ふべきである

（先手）馬の遠桃みを利かし、三七桂と捌いてから四五歩の攻勢は順當である

（先手）三四金打は、飛角に當てゝ先手を保り馬の活用を狙ふ良い手である

（後手）四五歩と銀に受けたのは、六三銀が浮く順となるので此の場合已むを得ない防手である

ライオン保護の國際條約が出來る
—でないと種切れになる

【ロンドン發聯合】百獸の王ライオンが今後狩やその他の野獸と共に國際條約によつて保護されることゝなり最近此問題を眞劍に討議するため英國上院でオンスロー卿司會の下に關係各國の國際會議が開かれた。アフリカに領土を有する歐洲の九ケ國は何れも代表を派遣しスペイン及びベルギー兩國の如きは夫々駐英大使を代表に任命した。會議の趣旨は近來各國の狩獵家がアフリカの奥地で盛に猛獸狩を行ひ之が爲め此等野獸の數は年々減少の傾向にあるので此の際一定の地域を限り禁獵區を設けて保護しようといふのである。開會劈頭ロンドン駐剳の南阿高等辨務官テイ・ウオーター氏はアフリカ大陸に於ける狩獵家及び密獵者の濫獵振りを指摘しベルギー大使デ・カルチエ氏は速に適當な保護手段を講じない限りアフリカ大陸の野獸は悉く死滅してしまふだらうと警告した

最後に議長オンスロー卿は禁獵區案を提出して曰く

『英國政府は國際條約によつて全アフリカ大陸に亘つて禁獵區を設け野獸及びアフリカ特有の植物を保護せんとする意向を有つて居り既に右條約の草案を準備してゐる又原地土人の保護に就ても同時に適當な處置を講ずる積りである』

右條約が愈よ實現の際は狩獵家は今後一切足跡みを許されないのは勿論禁獵地區にあつては鐵道、自動車はおろか飛行機と雖も動物の自由と平和を亂すことは固く御法度となる筈である

よき母性は肥つた女性

最近米國婦人の流行は一般にやせ型を排してむつちりと肉づきよく肥つたのを良しとしてゐるが當地で開催の米國中部產婦人科協會大會はこの傾向に對して賛同的見地より『誠に結構なことだ』と賛意を表してゐるといふ譯は醫學的見地よりし如何なる體型の女性が母性として最も適するかといふに即ちぼつちやりと肥つた彼女に若くはないといふ結論に達するからだとある。同協會會長シカゴのR・W・ホルムス博士の如きは最も熱心な新流行の支持者で博士は曰く『過去數年間米國に流行して來た婦人のやせ型は健康上、就中母性としての立場よりして甚だよろしくない。減食したり煙草を喫んだりやせるためにこれ努めるなんて以ての他だ。最近の傾向は極めて喜ばしい』

結核の自然治癒と酵素との關係
活性酵素の作用によつて胃腸や全身の衰弱を恢復に導く新療法

昔と違つて、最近では餘ほど少なくなつたとは申せ、まだ〳〵世間には結核ときいたゞけでも身震ひする程恐れ、之に罹れば絶對に助からないものゝ樣に、思つてゐる人を澤山見うけます。

成程、結核は傳染力の強い病氣で、死亡率も決して少くはないしまたマラリヤのキニーネ、梅毒の六〇六號の注射といふ風な、特效藥もまだ發見されてゐないから

結核を恐れるのは

一應尤ものやうにも聞えますが、結核が傳染するのは、勿論、結核菌が體內に侵入するからですが、併し結核菌はチフスやコレラの病原菌とは性質が異ひますから、その侵入をうけても、身體の抵抗力さへ強固に備つてゐれば一生發病せずにも濟みますし、たとへ發病しても、治癒の條件は充分にあります

結核で死亡するのは寧ろ、手遅れの爲か、療養法が適當でないからで、醫學上から結核は、早期に適當な手當をすれば、治る病氣であると見られてゐます。

何故かと云ひますと、之ほど知らない内に罹り、知らない內に治つてゐる病氣はありません。その證據に、いま

外國や日本の大學

大病院等で、結核以外の病氣で死んだ人を解剖した成績を見ても、日本人中六十人以上もの人が、結核に罹つた痕跡をもつてゐます。

之らの人達は曾て自分が、結核に罹つた事すら知らなかつたので勿論何の手當もしないのに、立派に治つてゐるのです。

之を結核の自然治癒といふのですが、この事實こそ、假へ明かに發病した結核でも

自然治癒の働きを

積極的に促進すれば、それを治癒に至らしめる事も、決して至難でない事を物語つてゐます。

さういふ譯で、現今の治療界に於ても、自然治癒力を、有效に働かせて結核を治さうとする療法が、提唱されだしたのは當然ですが、その中でも最も注目されたヘーフエ療法は、家庭で行ふのに最も合理的な療法とされてゐます。

これはヘーフエといふ、一種の微生物から製つた藥を內服する方法ですが、その成分中には、非常に食慾を增進するグリコキニン、解毒作用あるグリコーゲン、其他ヴイタミン、アミノ酸など多くの營養分が含まれて

發熱や食慾不振

等、結核の局部的症狀を輕快させる點でも有效です。

併しこの藥が、自然治癒力を促進して、結核を治癒に導く主要な原因は、多種の活性酵素を含んでゐる點です。

酵素といふものは、云はゞ人體を形成してゐる細胞の生命ともいふべき大切な物質で、酵素の作用が衰へれば人體は病氣となり、停止した時は即ち死である、といはれる程重要な作用をもつてゐます。」

勿論人體には、生れ乍らに備つてゐますが、結核患者では其働きが非常に微弱な爲に、身體が衰へ自然治癒力も、充分に發揮されないのです。

處が、ヘーフエ劑に依つて多量の酵素が補給されると、其作用が甦つて胃腸や全身の衰弱を細胞から丈夫に強め、榮養を促進し、或は體內で結核菌を喰殺す白血球の作用を旺んにするといふ風に、各方面から自然治癒力を增進して結核を治癒へと進らせるのです。

澤村博士の『錠劑わかもと』は以上の樣な理論と實驗を基礎として製たヘーフエ劑として結核の治療に、專門醫家からも推奬されてゐます。

略血の手當

略血しますと、大抵の人は、病勢が非常に惡化したものと思つて落膽しますが、結核になつても略血し易い人もあり、略血しない人もあつて、病勢の程度と略血とは大した關係がありません。最も、略血すれば、貴い血液が一度に失はれますから、それだけの損失は免れない譯です。

手當としては、勿論絶對安靜にして、胸部に氷嚢を當てます。又コップに一杯位の食鹽水をのむ事も止血に效がありますが、澤村博士の「錠劑わかもと」には止血の效ある成分、強壯の效ある蛋白質やグリコーゲン、その他結核によい成分が澤山含まれてゐるので、常に用ひる事が肝要であります。

寒さに弱いのは榮養不良の證據
寒さに堪へる食物と藥物

まだ冬に入つた許りの頃から、何枚も重ね着してゐ乍ら、寒さに慄へ、夜分など、アンカ無しでは眠れない——といふ人がよくあります。そして冬中な

◇感冒 氣管支などの病氣から解放されることの出來ないのはからいふ寒がりの人に多く見うける所ですが、冬を暖いとはいへない迄も、普通の衣服や夜具で、寒さが凌げない樣な身體には、種々の病氣にも罹り易い弱點が潜んでゐますから、放つておいては大變です。

一體人間の身體には、外界が寒くても暑くても、それに順應して行く自然の働きが備はつてゐます。

即ち、體內の有機化合物（榮養分）が、呼吸で吸入れた酸素の爲に、炭酸ガス、水、アンモニア、尿素などに分解され、呼吸や尿等によつてそれ〴〵體外に排泄される作用。又その消耗を補ふ爲に、食物から攝つた榮養を體內の組織に同化させる作用などで、それらの働きさへ圓滑に營まれてをれば人並以上の寒さを覺える筈はないのです。

寒がりの人を、生理的に調べてみますと、殆ど大部分は、この新陳代謝作用が不充分で、更にその原因としては、必要な榮養が不足してゐます。だからそれらの人は、また本當の寒さの來ない今の內から、寒さに對抗する爲に都合のよい榮養素を攝る事が肝要です。

◇榮養 さういふ目的の榮養素としては昔から脂肪が最も適したものと思はれ『寒中食』とか『藥喰ひ』とかいふ名の下に、獸肉が盛んに用ひられてゐましたが、新しい醫學の上からは、脂肪の外にも蛋白質やヴイタミン、無機物等の各營養素を偏る所なく攝る事が大切で、ただ脂肪を比較的多量に攝取せよと敎へてゐます。

だから寒がりの人は、特に注意して、成るべく多くの食物から、必要な榮養素を萬遍なく攝取せねばなりませんが、さういふ人に限つて平生から胃腸が弱い——といふより寧ろ、胃腸が弱い爲に、必要な榮養に事缺いて、寒さに弱い體質となつてゐる事が多いので、食物の注意だけでは、容易に目的が達せられない憾みがあります

それで胃腸も強まり、必要な榮養素も補給されるといふ方法が要望されてゐましたが、それは更に困難であらうと目されてゐたにも拘らず、澤村博士が、ヘーフエ菌から『錠劑わかもと』といふ藥を選られてからは、簡易に目的が達せらるゝ樣になりました。

『錠劑わかもと』には、ヘーフエ菌から受繼いで脂肪は勿論、蛋白質やヴイタミン、無機物等の各榮養素が、人體必須の營養素が、弱い胃腸でも容易に吸收し、體內で直に夫々の作用を發揮する樣なコロイド性で含まれてゐます。それ許りか普通の食物からも、充分に榮養を吸收できる樣に

◇胃腸 を丈夫にし又諸器官の機能を強める活性酵素も含まれてゐるので、之を服用しますと、榮養が高まり、新陳代謝作用が圓滑となつて、寒さは勿論、結核や胃腸病に對する抵抗力の强固な體質に改造される譯です。

右の『錠劑わかもと』は廿五日分一圓六十錢、八十三日分五圓、携帯用瓶五十錢で、東京市芝公園大門內、榮養と育兒の會（振替東京一七〇〇番）から頒布され、全國藥店にもあります。

闘病手記
肋膜炎後に肺を犯されたが

（新義州）大谷 清二

昭和七年三月、濕性の肋膜をやりまして、快復は致しましたが次第に身體の衰弱を覺え、診察してみますと、恐るべき

肺病 初期の病狀を呈して居ると醫師の診斷、肺尖との事。殘一年といふ處で學校を止めて歸つて了ひました。それから醫師の手がつきました（中略）養生に努めたのでありましたけれ共、思はしい效果がありません。

肺病には特效藥がないのだ、から確信した私は、人間には造化の神より與へられた自然治癒力があるのだ、此の力を一〇〇%發揮せしむれば、病なんぞと新しい意氣と信念を以て自然療法を始めたのです。榮養の安靜、之が第一に始められました。之と共に、榮養の攝取、榮養の吸收——この爲に「錠劑わかもと」を用ひたのであります。「錠劑わかもと」を服用する樣になりましてより、常習

便秘 の私も規則的通じを催し、食慾も一段と增進して、何となく自分から體重みがつき、體重は增加し、食事は待遠しい位で、食ふ、眠る、歸郷した當時は相當瘦せてゐた私も「錠劑わかもと」を始めてより體重も追々と增加を見るやうになりました。

勿論私が此の樣になつたのも（中略）「錠劑わかもと」が榮養の吸收に力ある事を見逃す事の出來ぬ事實であると確信して感謝して居ります。（下略）

腸チフス內服豫防劑 ヘテロゲン
無害菌より發見せられた
注射によらず從つて發熱の副作用なく、內服にて約一年間腸チフスを豫防し得る發見。甘味無臭服用容易の錠劑。しかも病原菌製劑ならざる故絶對無害安全なり。
◎類似品あり注意◎ 全國藥店に販賣
一人分 三十錢 五人分 一圓廿五錢
同仁製藥株式會社

演藝案內

喜樂館 日活直營 電話五九七
二月一日封切 近代文學史を飾る不朽の名作『金色夜叉』のトーキー化、愛人宮…文壇に堂々公開！ 尾崎紅葉三十年記念映畫
本日活WE・オールトーキー 泉鏡花 三郎監督 横田達之撮影
金色夜叉 間貫一…鈴木傳明主演 鴫澤宮…山田五十鈴 富山唯繼…高木永二、荒尾讓介…遊佐(貫一の友)
田村道美、風早…南部章三、蒲田…尾尚? 佐分利…岸ひかる、荒尾…箕輪…宮の母…林千歲、赤樫滿枝…伊達里子
日活WE・オールトーキー 原作 富田常雄 監督 一 **彌次喜多** 第三篇富士の卷
日活時代劇 **剣と戀**
大河內傳次郎主演

大正館 松竹直營 櫻井町 電本六二
二月四日より特別封切 松竹キネマ蒲田ニュース部撮影 オールトーキー
士橋式松竹フオンオールトーキー 監督 六車修 編輯 今村貞夫
眼の新聞 一七二輯
松竹キネマ京都下加茂作品 原作 吉川英治 監督 二川文太郎
雲霞の兇敵
新興キネマ …時代映畫
パラマウント社特作全發聲日本版
僞りのマドンナ 作品 原作 メイエヂントン 色 アーサー・コーバー ケイ・フランシス 主演 ウイリアム・ボイド
小松の… 北村 蒲田の人氣 第一回デビュー 作品 土橋式松竹フオンノーイスハイ レンテレコーデイング少女映劇

浪花館 洋劇專門 明治町一 電本六二〇
二月一日封切七日間
世界文壇の第一者セオドア・ドライザーの新作品、監督は巨匠ゲーリング、演ずるは名花シドニイの名コンビ遂に公開！ 主催 京城映畫鑑賞會
パラマウント ニュース 壹卷
上映順
パラマウント特作コメデイ全發聲
日本版 監督…ノーマン・マクラウド 主演…チヤーリイ・ラツグルス メリイ・ボーランド
ママはパパが好き 七卷
パパは會社をクビになりました、何故でせう、ママがパパを好いたばつかりです御判りですか…？ 淡いペーソスがユーモアーの流れに乘つた春の笑顏です。
小唄漫畫 壹卷
パラマウント超々特作全發聲
日本版 原作…セオドア・ドライザー 監督…マリオン・ゲーリング 主演…シルヴヤ・シドニイ
ジエニイの一生 拾卷
近日公開 チヤンプ。カンターの脫獄の波止場。グランドホテル。今日限りの命

京城演藝館 本町三丁目 電本三二四
東京金龍館專屬幹部
現代座と其の一黨
二月六七日（二日間） 吉右五十一氏脚色 喜劇 **愛して頂戴ねえ** 一幕
新派劇 佐藤紅綠先生原作 **潮** 五幕
時代劇 子母澤寛氏原作 **二人英五郎** 三景
好劇家の待望久しかりし金龍館青年俳優幹部一黨と力とを以て熱演の結果連日大入滿員續きの事故各俳優一同感謝致して居ります此際特に入場料等も破格大衆的に付比四週日和を御利用被下て蹤と御觀劇の程を御待ちして居り

朝日座 本町五丁目 電本三六 毎夜六時開演 入場料特等外三十錢
二月一日ヨリ 喜劇界の王者 **千葉萬樂一行** 抱腹絕倒の爆笑の源泉？ 第十の香り
一、喜劇 **夢の天國**
二、喜劇 **裏町新**
三、社會劇 **流れゆく小星**
四、喜劇 **伯父と甥**
（毎週二日替り）千葉萬樂一行初日開演以來十五日間大好評裡に續演中の處、打續く四週拔きの酷寒の爲め御觀劇を機にの御方樣もあり幸ひ四週日和を利用あらんことを——
朝鮮新聞愛讀者デーを催します何卒別紙半額券（折込）を御利用
朝鮮新聞御愛讀者各等**半額デー** 主催 朝鮮新聞社 後援 朝日座
御注意！毎夕正六時開幕 御觀覽の折は遲惑乍ら壱日に願ひ升

中央館 新興キネマ 專門封切館 電本三二〇
二日特別大興行 今春の新映畫界の一新方向新春初春—— ……! 二月第一週大公開 『初午祭』！
新興キネマ『オール超特級現代劇』 原作 三品浩 監督 渡邊新太郎
十二階下の少年達 全十卷
主演 河津清三郎 助演 花房一郎 小宮一晃 生方一平 衣笠淳子 外オールスターキヤスト
新興キネマ初春超特級作 大阪時事新報連載 原作 士師清二 監督 白井戰太郎
黄金騎士 全十四卷
主演 嵐寛壽郎 二役 助演 歐川八重子 千早 荒木忍 外オールスターキヤスト
新世紀、昭和人生案內、伙計、娼婦… 山上、龍木、三人旅 獨乙マダール超特級作 **夢みる唇**
新舟、除籍、嵐と木の葉 やどり木、興風裂き破るもの、ひよどり草紙

京龍館 寶塚キネマ 京城兵營前 電龍三一
六日より特別大公開！世界最初の記錄的大映畫！殺氣人に迫る地上唯一の秘境！絶讚！熱的好評裡に再び京城映畫史の一頁に深たる足跡を殘さんとするか 超破格料金 大人廿錢 學生十錢
米國アール・ケー・オー社本年度超弩級全發聲映畫 世界的探險家フランク・バツク氏指揮！マレー・ジヤングル同時錄音の記錄映畫！恐るべき猛獸の兇暴性！驚くべき大蛇大鰐の慘虐性！原野に君臨する優等空前の激鬪見よ恐怖と戰慄と凄慘に滿てる未曾有の大映畫史
寶塚キネマ特作現代劇 原作 社義… 監督 鈴木日出夫 木下双葉主演 **マルガ**
涙の渡鳥 水原洋一 毛利峰子 原田耕一 辻清子 助演
右太プロ第一部特作時代劇 監督 白井戰太郎 市川右太衞門主演 **江戸俠賊傳** **蜥蜴組**
エッサネー映畫社提供 短篇新說 チヤップリンの **珍寂面** チヤールス・チヤップリン主演 エドナ・パーヴイアンス嬢助演

東亞俱樂部 寶塚キネマ 電本三三〇
六日より特別 東西の巨劍 破劍料金 大人廿錢 學生十錢
明治を環の鬼才！大倉桃郎氏快心の名作 監督 吉村操 撮影 富澤 夫
幾百萬の子女の涙をそゝりし世の悲劇中の大悲劇！哀れ絶世の美女里野が狂ふ純愛悲曲！
琵琶歌 荒井三成（飯田英二）妙里野（北見宣子）（甲賀照子）正次（松平城）同おくに（富田百合子）
要慾の亂鬪！閃影の飛散！物凄き劍戟旋風！ 原作 星光夫 監督 石山稔 撮影 永貞二郎
鬪の佐太郎 海江田讓二主演
燕東三郎 月宮乙女 遠山龍之助 森水誠子 堅井三郎 助演
フアースト・ナショナル社超特作 全發聲（日本版） ロイド・ベーコン氏監督作品 ジヨーE・ブラウン主演
海底マラリン

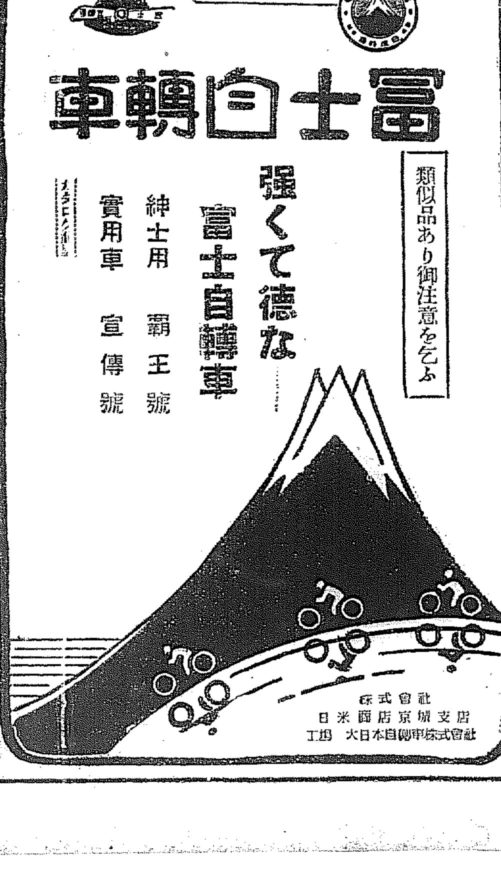
富士自轉車
類似品あり御注意を乞ふ
強くて德な
富士自轉車
紳士用 覇王號
實用車 宣傳號
株式會社 日米商店京城支店
工場 大日本自轉車株式會社

健康の源 精力の泉 效力第一！
登錄商標
純人蔘精 五瓦（五日分）一圓 十瓦（十日分）二圓 廿瓦（廿日分）三圓五〇 六十瓦（六十日分）九圓 九十瓦（九十日分）十三圓
御茶用細尾蔘 斤一六〇匁入 三圓五十錢 半斤八〇匁入 一圓八十錢
人蔘粉末 三十日分 一圓八十錢 六十日分 三圓
浴用人蔘 一袋三十五錢 說明書進呈
前金御註文に送料負擔仕候
製造發賣元 合資會社 高麗蔘業社
朝鮮開城北本町 振替京城二三九九番